工商晚報

The Kung Sheung Evening News

督印及承印：工商日報有限公司
香港灣仔分域街十八號

各部電話：編輯部：二七零七零六 二八零零八七 採訪部：二三四九二 二八五九零 營業部：二七九三零七 二八零七八 廣告部：二八二四五五 社長室：二七五零五六 總編輯：二七七二六一 經理室：二七七二六一 中區辦事處：二弍一五四弍三九八五

電報掛號二零七五 郵箱六二號

出紙兩大張售價弍毫

新聞紙第一一六二四號

·本報每份仍售弍毫·

葛柏鄭漢權同時提控

鄭案主控官要求分兩案先後審訊

引渡葛柏返港受審程序正進行

【倫敦十六日路透社電】前香港總警司葛柏今日三度出現於法庭，他的自英國引渡至香港之程序正在進行中。這個因被指受賄而被香港政府通緝中之葛柏曾於一星期前出過庭，當時法庭獲告知，在他引渡進行期間他可能受到進一步之受賄控訴。據相信：英國警方正在等候來自香港可能使之受到新的控訴的文件。

葛柏年五十二歲。他是去年六月離開香港，是根據逃亡罪，而於四月二十九日在英國南部之木屋內遭拘捕者。

目前香港正在通緝他，因他被指於一九七一年三月接受賄賂，作爲協助某地區警司獲得指派工作的酬勞。

【本報訊】前灣仔警司及香港仔黃竹坑警察訓練學校副校長鄭漢權，今晨首度轉解往維多利亞地方法院提訊。但全部過程僅廿分鐘，主控律政司彭亮庭向法庭要求所控被被告三項罪名，分兩案審訊。同時表示此案需要訊至六月中旬方能審結。他指出：祇需第一項罪（按：卽鄭氏擁有財產與其正式薪酬收入不相稱）已經需要十二日時間審訊。代表被告律師則表示不反對控方要求，被告隨卽被警帶走。

今晨提訊時，主控彭亮庭向法官表示：希望第一項控罪首先審訊然後方繼續審第二及第三項控罪，彭氏又指出：該三項控罪，表面看來是極相似，但提出之證供則畧有不同。中西記者今晨八時雲集在維多利亞地方法院，被告與其它的犯人同一囚車在上午八時五十分抵達地院，由後門進入，鄭扣上手鐐，穿一套深咖啡色西裝，不結領帶及不穿襪，脚踏棕色皮鞋。到十時正上地院二樓第五庭，然後才見他結上領帶，表情冷淡，無精打采。在聆訊期間，旁聽席突發出鳴鳴聲響，原來有一名旁觀男子携來一個傳呼器，因而發出聲響。結果着被法官令庭警將他趕出庭外。

被告男子鄭漢權，四十七歲，警司，住跑馬地景地利道。前被控兩罪：（一）於本年四月卅日在本港地區身爲警司，其所擁有財產與其正式薪酬收入不相稱，違反防止賄賂條例第十節一段B；（二）於一九七一年三月，在灣仔分區警司辦公室內，給予前總警司葛柏二萬五千元，作爲葛柏運用其影響力，使他獲得灣仔警司之酬報，違反一九五零年貪汚賄賂條例第二十三章第三（二甲）段。（三）在一九七一年二月至三月期間，在本港地區，串謀前總警司葛柏，作貪汚性向葛柏行賄。運用葛柏影響力而獲得委任爲灣仔分區警署警司職位。

載有機槍手榴彈大陸貨船

與一艘中共船隻撞後擱淺

軍火已向警方繳出當局進行調查中

【本報訊】一艘滿載軍火的大陸貨艇，今日凌晨在萬宜水庫以東海域，與一艘中共船隻相撞後擱淺在一個新建水庫提壩處。中共船隻，在事後不顧而去，該艘貨艇則載浮載沉。事後，該貨艇上人員，已將三枝機關槍及五十枚手榴彈，一批子彈交給本港警方據報：這是用作自衛的。警方目前正調查中。

事發於今晨一時五十五分左右，當時該艘貨艇，正由陸豐開往廣東，船上載滿食物，並有一批軍火。距駛至萬宜水庫以東海域時，突與一艘中共船隻相撞，中共船隻在事後不顧而去。而該艘貨艇，遇事後則擱淺在萬宜水庫一個新建堤壩，載浮載沉。船上連船主等十九人，則爲萬宜水庫工人及警方人員等救起。

警方目前正找尋肇事的另一艘船隻，相信與遇事船隻相似，一艘水警，則在遇事船隻旁邊加緊戒備。

郭瑞燕被綁案開庭聆訊

圖爲警司鄭漢權（以手掩面者），今晨被押抵維多利亞地方法院提堂，力圖躲避攝影記者鏡頭。（本報記者呂智明攝）

【本報訊】星加坡少女被綁擄案，涉嫌與案有關，包括天空小說家之子的八名男子，今晨在新蒲崗裁判署嚴重刑事案作初級偵訊。

有關該案初級偵訊，分爲三個階段進行第一階段，爲利原告少女及早離港返回星洲，因此法官定今、明兩日，一連兩天，進行初級偵訊。今晨由原告少女郭瑞燕出庭作供。

郭女於今日十時十五分出庭，身穿黃色花衫，黑色西褲，面露笑容，但在庭上作供時，由於聲音太低，先後爲律師及主控叫她將聲音提高。

李我今晨亦身穿藍褲，花色領呔，白恤衫，藍白點外套到庭，神情憔悴；蕭湘今晨亦有出庭，身穿藍白柳條外套，着藍色褲，高髻，電髮，神情相當不安。不時與李我以紙筆記下郭女所作口供。

至於八名被告，六個穿恤衫，一名則穿牛仔衫，另一穿波恤，當法官問及八被告對記者旁聽有否異議時，八名被告均不表示意見。

八名被告爲：㊀鄧某，十六歲，學生；㊁黎仲偕，廿歲，文員；㊂李蔭宗，廿歲，學生；㊃羅啓明，賣鷄小販，廿歲；㊄蔡鳳添，十七歲，無職業；㊅袁錦榮，廿歲，無職業；㊆鄭瑞坤，十七歲，無職業；㊇吳某，十六歲，無職業。

控罪：㊀控第一、第二被告於三月十三日與在逃者在九龍地區行刧羅明超手錶一個，及郭瑞燕現款九十元。㊁控八名被告與在逃人等，於三月十三日綁架少女郭瑞燕違反其本人意願；㊂控八名被告於三月十八日，寄出一封信，向羅志強勒索六十萬元；㊃控所有被告三月十三至三月二十日，在新界地區，毆打及禁錮郭瑞燕。

至本報今午截稿時爲止，該案仍聆訊中。

至於該案第二個階段，則定於六月十二、十三、十四、及十七、十八先後五天，分別聽取證供，第三階段則用書面證供，共計卅六份，限兩週內呈交法庭。

英上月對外貿易

赤字大幅度減低

【倫敦十五日路透社電】英國政府今日宣佈：雖然是進口之油價進一步上升，上月英國之貿易赤字劇烈下跌。

這個出乎意料良好的四月份貿易數字顯示之赤字爲三億九千一百萬英鎊，與三月份之打破紀錄之赤字四億五千三百萬英鎊相去甚遠。在倫敦的銀行圈子裏人曾預料四月份之赤字，該爲另一打破紀錄，約爲五億鎊左右。

這是六個月來英國改善貿易地位之第一次。自從去年十月以來，由於油價之戲劇性上升，以及由於國內工業發生麻煩而出口下降之故，使其債務越陷越深。

四月份之數字顯示其出口大有改善，因爲英國煤礦工人之罷工已於三月初解決，而恢復了全時間工作。英國四月份之出口貨總值爲一十二億七千六百萬英鎊，三月份爲一十二億零九百萬英鎊。

酒樓被劫二萬餘元

路人遇賊孝敬得少 四男女破財又負傷

【本報訊】港九兩地區，今晨發生多宗刧案，其中一間酒樓被刧去現欵二萬五千餘元。兩途人身無財物被匪刺傷，一對男女途人被刧去少量財物，復被刧匪刺傷，送院救治。

首宗發生於今凌晨二時卅分，七名飛型刧匪自九龍旺角彌敦道五二五號地下華冠酒樓後門窗門潛入，以利刀將留宿的三名伙記指嚇，復以繩索將各人綑綁。掠去其中兩名伙記身上的少量財物，再以携備的工具，將該酒樓的貯銀箱撬開，掠去箱內一批現欵，割斷電話綫逃去。三伙記於掙脫綑綁後報警處理。警方初步調查，該酒樓損失現欵二萬五千元。

次宗：發生在中區吉卑利街附近，今晨一時許，兩名青年男子，在逛完上環平民夜總會後，行經上述地點，遭四名刧匪攔途勒索欵項，兩人表示身無財物，四名刧匪老羞成怒，將兩人刺傷，途人報警，將兩傷者送院救治。

傷者李錦棠，廿五歲，男，住摩星嶺道第三段八十八號；陳麗儀，十七歲，女，住油塘灣廿二座二樓一二四號。

三宗：一對青年男女，今晨一時許，行經灣仔天樂里附近時，突遭兩名持刀匪徒截刧，該女子被剝去手錶，左手被刀劃傷，男子不甘匪徒要脅，奮勇抗賊，被匪徒刺傷。匪徒於得手後逃逸。途人報警。

傷者趙裔公，十六歲，住漁光村靜海樓九樓八五二號。傷面、背；黃志亮，十六歲，住田灣加和街二號四樓。

一輛用來乘載帝皇的車駕，昨日在日本京都一座古老的宮殿前面巡行，慶祝「葵節」。這是日本最莊嚴優雅的節日，自第六世紀以來，一直流存至今。（合衆社）

小評

放寬限制延攬醫務人才

本港醫生不足，這是普遍存在的事實。由於醫生不足，引致醫療服務不如人意，也是必然的事實。

根據一九七三年七月醫務署統計，本港註册醫生總數爲二千三百三十二人。但在港執業的，最多不會超過二千名，亦卽平均二千人中僅有醫生一名，這實在是太少了。

爲什麼本港醫生這樣子缺乏呢？據市政局議員黃夢花先生指出，主要原因，是由於醫學界多年來在少數保守、自私而缺乏遠見者把持之下，爲維持其職業上的優越地位，置職業上利益於羣衆之上，爲壓低註册醫生數字，無所不用其極。他的指摘，自有他所見而云然。黃夢花先生，身爲註册醫生，

本港對非英屬畢業之醫生，在政府服務者，備受歧視，欲求通過考試或其他合法方式而註册行醫者，可以說是難乎其難，這是如所周知的事實。

本港龐大的醫療衞生計劃，近幾年來發展極速。但醫院興建越多，醫生人手祇有更加缺乏。政府似宜多方面延攬醫務人才，放寬必須英屬畢業之醫生，才准註册的限制，以配合醫療服務的發展，以照顧市民的健康，這是全港市民日夕期望的事。

今日天氣預測

吹輕微東風，空曠地方空氣清新，早上有零散驟雨，午間有陽光。今日最高氣溫紀錄，攝氏表三十度。

中午十二時天文台錄得室外氣溫紀錄，攝氏廿六度；濕度爲百分之八十一。

高潮：上午七時二十八分；下午四時五十七分。

低潮：中午十二時零八分。

北角汽車輪渡可望七一開航

【本報訊】等待已久之北角觀塘汽車輪渡，可望於七月初開航。此係因觀塘新小輪碼頭將於下月底完工，故準備七月一日正式啓用。

新航綫初期將用三艘雙層汽車船行駛，每十分鐘對開一班。收費與其它航綫相同：滿載之貨車收十元，無貨之貨車收五元，一千CC以上汽車收三元，小車二元。車上乘客另收每人二毛。

新綫將代替現時之北角九龍城綫，後者將于七月間停航。

交通違例控票首季大爲減少

【本報訊】「本年度首季所發出的違例泊車告票，已大爲減低，不過，「本年首季內警方處理汽車噴出過量黑烟的案件幾達二千宗。令人感到遺憾者則爲法律上沒有規定禁止繼續使用噴出過量黑烟的車輛。」因此，當局現已着手進行修訂有關之法律，填補目前之漏洞。」

警察交通組主任關賢作上述透露，今晨在記者招待會中關賢表示：在一九七三年末季所發出之違例泊車告票平均每月七萬七千一百一十五張，而在本年首季則降至平均每月五萬五千一百四十七張。原因是警方重新鑑定執行檢舉違例泊車之政策。因此警員在發出告票時是非常審愼。

警方此舉之目的是着重於地點、時間及環境，因爲這數點是對交通流暢，道路使用者之安全及泊車情況有直接之關係。根據上述各點審愼發出告票，當值警員便可根據違例泊車之情況先後發出告票，當然希望此舉能進一步改善警察與市民之關係。

上述新措施是有伸縮性的，同時亦使警方有充份權力隨時隨地應付違例泊車問題。當然警察對管制在任何地區違例泊車是不能推卸責任。但這是不過是人力之調動及執行任務之程度問題而已。正如以往一樣，警方對市民之投訴是會迅速加以調查的。

我們對本年首季內發生之交通意外數字感覺滿意。在該季內，因交通意外而死亡者有八十五人，受傷者有三千零六十五人。這些數字顯示較一九七三年首季期內之數字下降百分之二十四點二，較一九七三年末季數字下降百分之十七點八。

特拉維指責安理會 壓抑以國鼓勵暴行

美斥巴解無理性行爲

【聯合國十五日路透社電】以色列今日指責聯合國安全理事會以其最近表決制裁以色列的措施，來鼓勵巴勒斯坦的恐怖行動，例如今日刼持九十名學童事件。

安理會制裁以色列，因它於一個月前有一條村落的平民十八名遇害後，對黎巴嫩採取突擊的報復行動。

今日，以色列駐聯合國代表團發言人莫禮士說：「安理會關於基爾雅特斯蒙尼赫村屠殺事件的決議案，已經鼓勵巴勒斯坦的恐怖分子。各政府釋放這些恐怖分子，已助長阿剌伯恐怖分子的謀殺行動。」

「若干騎刧飛機和其他強暴行爲有關之巴勒斯坦人於短時間的扣留後，已經獲得釋放。」

他補充說：「我們譴責這種無理性行動。」

【華盛頓十五日路透社電】白宮今日譴責巴勒斯坦游擊隊於今日挾持一間以色列學校學童這事，是無理性行動。」白宮發言人說：「我們相信這事的暴行，除破壞該地區中的和平展望外，將無別的理由。」

他說：美國對於恐怖主義的立場爲任何國家所周知。

巴解組織悍然招認

血洗以境學校暴行

【貝魯特十五日美聯社電】巴勒斯坦「人民民主陣線」星期二晚宣稱：它的三名游擊隊在以色列北境炸毀一間被以色列軍隊包圍的學校，而游擊隊在該間學校內，計劃挾持八十五名以上的兒童爲人質。

「人民民主陣線」在此間刊登的一份公報稱：「這場大刧難已經發生，但全部責任祇應由以色列肩承。」

公報沒有透露該間建築物遭炸彈爆炸後的毀損程度但以色列方面的報導却證實該間學校在受到以色列的軍警攻擊時，曾發生爆炸，並有濃烟從學校裏面冒出。

公報稱：「我們的核心部隊再次向我們的人民和殉道的英雄證實他們將繼續奉行他們的革命路線，用泥濘抹汚以色列將領傲慢的臉孔。」

「人民民主陣綫」在較早時間發表的一份公報中，控訴以色列司令部在舉行釋放人質的談判時採取施延戰術。

公報稱：「人民民主陣綫」的三名游擊隊是在馬雅洛學校裏面負隅頑抗和徹底執行他們的計劃，並且自願和他們的人質一同炸死，假如他們的要求得不到償現的話。

公報警告稱：「還有三十分鐘的時間就是最後截止時間了，我們現時急要求世界的輿論使以色列立即將囚犯送往尼科西亞（位於塞浦路斯島）然後再轉送往大馬士革。但如果以色列不能實現這項行動的話，那麼他們更應該對此事造成的後果負起全部責任。」

巴解恐怖行動 廿一人被屠殺

另數十人受傷 三游擊隊伏法

【以色列．馬雅洛十五日美聯社電】以色列軍事司令部報告稱，當阿剌伯游擊隊星期三日向該國北部市鎭進行突擊時，總共有二十一名遭難者和三名恐怖分子喪生。但以上的死者並不是全部在該間被攻佔的學校裏喪生。

此外另有七十名遭難者受傷，傷者差不多全部是被恐怖分子脅持爲人質的男、女學童」。一些遭難者是在以色列軍隊攻擊該間學校和游擊隊發生槍戰時被擊斃，另一些則是在恐怖分子的手榴彈和槍彈之下喪生，這些學童當時是被困在該間學校裏面。

這場屠殺事實上已使到全部人質非死卽傷。

槍手脅持的八十五名人質，全部是一間宗教中學的寄宿學生，而事發之當日，則有二十二人（包括兩名教師）倖逃出生天。

軍事司令部列出該宗慘劇的死者的人數名單如後：十六人在學校中被殺，一名丈夫和一名妻子（已有七個月身孕）他們的子女在他們位於學校附近的寓所中被謀殺。

一名阿剌伯婦人在所乘貨車遭受伏擊時喪生，一名以色列士兵在學校遭受攻擊前被一名恐怖份子開槍狙擊而死，三名恐怖分子被擊斃。

軍事司令部稱：當人質從學校的窗門跳下來時，很多因此而斷臂斷腿，傷者之中包括學校的守門人和數名陪同學童逃走的成年人。

上：三名阿剌伯游擊隊昨日突襲以色列馬雅洛一間學校，挾持七十五名學生作人質。以色列軍隊圍攻該建築物之際，一名平民抱着一個受傷的女子走出學校。在近距離的槍戰中，游擊隊全被擊斃。中：在馬雅洛當其他的以色列士兵在準備攻擊三名阿剌伯游擊隊佔據的學校前，一名以色列士兵，背負第一名被釋放的人質離去，阿剌伯游擊在該間學校內脅持了七十五名學童爲人質。下：在以色列邊境的馬雅洛市，一名以色列士兵在以色列的軍警攻入學校和擊斃三名阿剌伯游擊隊後，背負一名受傷的學童前往治傷。（合衆社圖片）

夏鼎基飛英面見地鐵主席應徵者

【本報訊】財政司夏鼎基及集體運輸臨時管理局委員將於明日起程往倫敦約見集體運輸鐵路公司主席應徵人，以期選出最佳人選，主持地下鐵路。

西德彩色電視機王

凱旋牌

又一精心傑作

畫面·音響·外型

堪稱第一

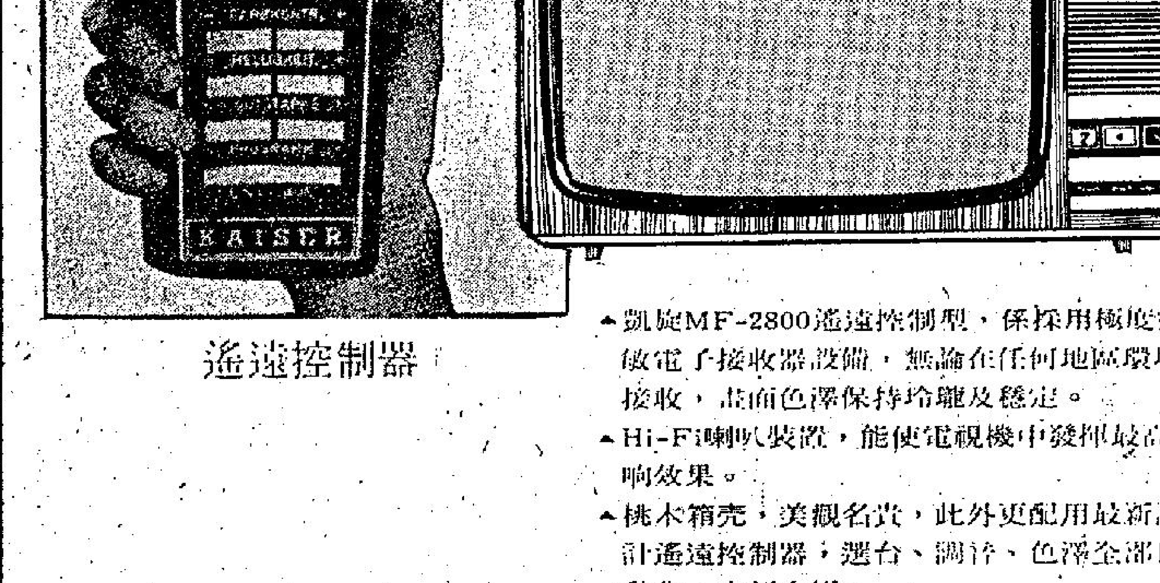
遙遠控制器

▲凱旋MF-2800遙遠控制型，係採用極度靈敏電子接收器設備，無論在任何地區環境接收，畫面色澤保持玲瓏及穩定。
▲Hi-F喇叭裝置，能使電視機中發揮最高音響效果。
▲桃木箱売，美觀名貴，此外更配用最新設計遙遠控制器，選台、調音、色澤全部自動化，方便之極。

Kaiser 快最服務保証信譽

總代理：華捷洋行有限公司

陳列室：香港德輔道中萬宜大厦地下L20號——電話：5-224790
分　行：九龍佐敦道43號地下——電話：3-840345
服務中心：九龍馬頭圍道21號慈達工業大厦A座2樓 電話：3-330181（10綫）

美參院司法委員會 再發出兩張傳票 索取更多錄音帶

此等資料可揭發案情眞相

【華盛頓十五日路透社電】衆議院司法委員會今日再發出兩張傳票，向尼克遜總統索取更多錄音帶和日記，這些資料可能透露關於尼克遜所知的關於水門總部及掩飾這事的行動之眞相。

這委員會首先表決發出傳票索取十一卷總統會談的錄音帶，而後通過發出第二張傳票，索取尼克遜於爆竊水門民主黨全國總部事件於一九七二年六月十七日發生之前後，在不同的四個時期內舉行會議的日記。

這兩張傳票是該委員會對白宮發出的第二和第三張，而此事對於總統是進一步的打擊，因總統於兩星期前發出他的會話抄正本後，已經遭受要求他辭職的新壓力。

在白宮總統府發言人華倫拒絕評論這委員會的最新行動，亦未講述尼克遜總統是否意欲遵從這新傳票。這兩張新傳票規定五月廿二日上午十時爲答覆的截止時間。

蘇聯曾於去年六月建議 舉行中俄共高峯會議 藉以彌縫兩國間裂痕 中共對此一直未有回覆

【莫斯科十五日合衆國際社電】「消息報」於星期三日透露，蘇俄曾於去年六月建議，與毛澤東舉行一個高峯會議，藉以彌補它與中國之間之裂痕。它說北平從未答覆，但是項建議依然有效。

專門研究中蘇關係之西方外交界人士說，該項出現於蘇俄政府報紙之文章，是第一次表示曾有這麼一個建議提出。

該篇檢討十五年來中蘇關係的文章說：「在一九七三年六月，中國方面曾正式獲得通知，準備中蘇之間舉行會議，任何階層均可，包括高峯會議。」

文章繼稱：「時至今日，這些蘇俄共黨或政府所提出之建議依然有效，但所有這些建議都未有獲得答覆。」

「消息報」說，從這些中國領袖企圖避免舉行這麼一個會議之事實看，「他們對他們的立場之力量並無信心。」

是次透露似乎是旨在表示蘇俄之良好目的，以與中共修好邦交，但這些企圖業已因北平之於本年一月驅逐五個蘇俄人，以及中國之拒絕交還於本年三月十四日降落在中國境內之蘇俄直升機而破壞。

「消息報」提出了這些驅逐蘇俄人與直升機事件，認爲這些都是中國「煽動反蘇主義」之藉口。

大陸西南地震 損毀程度頗大

【新德里十五日路透社電】在中共統治下的西藏拉薩電台今天報導：上星期六日（五月十一日）在中國西南部發生的一場嚴重地震使人命和財產受到「不同程度」的損害。

由此間收聽到的該電台消息稱：在五月十一日一場劇烈地震襲擊雲南省的昭通地區和四川省涼山自治區一帶，餘震在事發的第二天仍然繼續，並「使房屋，人命和牲畜受到不同程度的損失」。

該電台又說：「共軍士兵和醫療隊已被派至受地震打擊的地區」。

美今年首季內 收支出現盈餘

【華盛頓十五日美聯社電】美國政府於星期三報導，在本年頭三個月內，美國在它的收支平衡中有八億六千五百萬元盈餘。

盈餘的數目比去年第四季少得多的原因，由於從外國輸入的石油價格飛漲。去年第四季的盈餘爲二十七億元。

商業部說，石油入口的數量，由一月至三月雖……

接吻九十八小時 長島男女創紀錄

【紐約十五日合衆社電】一對長島的青年男女，在第九十八小時之際仍然兩唇相接，結果以更長的時間，壓倒一對來自新澤西州的男女，創下一項新的馬拉松接吻紀錄，贏得該項比賽。

獲勝者是長島亨丁頓的安瑪莉・法斯奧小姐，及約瑟・特拉斯拉維亞。兩人均爲二十二歲。

當餘下的一對比賽者——二十一歲的蓮達・勞斯（來自新澤西州高地柏）及二十三歲的愛德華・勒柏，經過九十八小時二十六分的接吻後，宣佈退出時，大會即於下午十二時廿六分，頒佈法斯奧及特拉斯拉維亞兩人獲勝。兩人將於本週末前往芝加哥，參加全國性複賽，以角逐在阿加普科度假八日的巨獎。圖爲兩人接吻情形。

尼克遜前秘書沙賽 因向大陪審團說謊 被判十至卅月徒刑

【華盛頓十五日路透社電】尼克遜的前秘書沙賓因向調查水門醜聞的聯邦大陪審團說謊，於今日被判入獄十至三十個月。

美國地方法院法官姬塞爾准沙賓保釋出外，以便上訴。

姬塞爾說，顯然，沙賓對他的上司和同寅的效忠，超逾他作爲一個公民的本份。

沙賓於上月爲一個陪審團控告兩罪，指他當被詢問關於他在招募及指導施格里蒂的工作一事所扮演的角色時向大陪審團說謊。按施格里蒂在一九七二年總統競選運動當中，在國內各地旅行，用各種政治上的「汚穢手段」來破壞若干民主黨競選人的運動。

法官姬塞爾判他每罪入獄十至三十個月，但指定這兩項刑罪同時執行。

史賓諾拉宣誓就職 正式就任葡國總統 卡洛斯任臨時政府總理

【里斯本十五日法新社電】葡萄牙執政團領袖史賓諾拉將軍，今日首時，在此間正式就任國家元首，向國人警告未來艱巨的工作。

這位六十四歲的騎兵軍官，在此間附近古魯茲皇宮舉行的一項六分鐘的儀式上，由執政團第二號人物哥美斯將軍宣佈成爲總統，並宣誓就職。二十四小時後，始公佈臨時平民政府閣員名單。

史賓諾拉將軍是在四月二十五日的政變，軍隊推翻凱丹諾的獨裁政權後，崛起而成爲執政團的領袖。該次政變，已被稱作「康乃馨革命」。

【里斯本十五日法新社電】卡洛斯教授今晚被委任爲新臨時政府的總理。

社會主義領袖蘇亞士則出任外長之職。

兩人的獲職，已在一般預料之中。

共產黨領袖根寮，則是軍事執政團所委任的三名不兼部長職務的閣員之一。其餘兩人是民主黨領袖卡耐洛及「葡萄牙民主基督運動」領袖狄穆拉。

印總統晤甘地夫人 希望談判結束 全國鐵路罷工

【新德里十五日法新社電】印度總統吉里今午在總統府中會晤總理甘地夫人，企圖談判終止今天已進入第二週的全國鐵路工人罷工風潮。

其後不久，鐵路工人罷工委員會發出一項公報，讚揚總統採取主動。

這次印度領袖們的商討，持續僅二十分鐘。與會的並有國防部長加吉凡爾（反對鐵路工人對該項爭執問題所採取的強硬路綫）和農業部長阿美德（渠上星期曾提出的折衷解決案，主張在罷工結束時即釋放工會領袖並重新談判罷工者所提出的不滿情況）。

一位消息靈通人士在今天的會議結束後稱：吉里總統曾要求尋覓一項解決辦法，使鐵路工人不致含恨而返回工作崗位。

中俄共北平簽署 明年度貿易協議

【香港十五日路透社電】儘管有政治的爭論和邊界糾紛，中共與蘇聯今日在北平簽署一九七四年度的貿易協約。

這裏收聽的新華社廣播說，中共副對外貿易部長陳潔與蘇聯對外貿易副部長葛里辛簽署這合約。中共對外貿易部長李強及蘇聯駐中共大使托爾斯提可夫亦在場。陳潔於稍後設宴招待蘇聯代表團。

觀察家指出，新華社祇報導簽字儀式，但未形容儀式的氣氛。它亦未透露協約的內容。

北平與莫斯科之宣傳戰最近已經加強，而來自北平的消息亦已表示，自這兩國於一九六九年武裝衝突以來，沿中蘇邊界一帶的形勢日趨緊張。

西德國會議員投票 選出外長舒爾 出任下屆總統

【波昂十五日路透社電】西德已選出現任外長兼代總理舒爾爲下屆總統。他將於七月一日海尼曼總統任滿後宣誓就職。

海尼曼總統七月間高齡七十五，他是以年齡爲理由拒絕連任五年的。

由於勃蘭特因東德間諜案而辭職，新總理舒密特需於明日經國會正式批准方能上任，舒爾現時除掌管外交外，也兼任代總理。

多國央行插手干預 歐洲美元企穩回升

【倫敦十五日美聯社電】星期三日美元在歐洲貨幣市場上頗爲堅定。經紀們說，這次美元之上升，乃由於法蘭克福於星期二日拋售西德馬克，以及其他人士拋售馬克以圖利之故。

此外經由瑞士中央銀行証實的一個消息，說美國聯邦儲備銀行也將出而干涉，以維持美元市場之價格，對美元之上升也有關係。

美元在法蘭克福之收盤價爲二點四五二零馬克，較諸星期二日之二點三九六零馬克漲起很多。在巴黎，他從四點七七七五法郎漲至四點八四二五法郎。在蘇黎世從二點七九七零瑞士法郎漲至二點八二五瑞士法郎。

在倫敦，英鎊之收盤價畧低，爲二點四一六零美元，星期二日之價格爲二點四一八五。

英鎊之開盤價很低，但在英國宣佈業已設法降低其四月份之貿易逆差後價格續漸上升，雖然是逆差之數字依然甚巨。

在倫敦，黃金價從星期二日之每安士一六六點二五美元跌至一六四點七五美元。在蘇黎世也從一六六點二五跌至一六五點五零美元。

以副總理聞訊 匆忙離英返國

【倫敦十五日路透社電】由於發生阿剌伯游擊隊挾持學童的事件，以色列副總理阿倫今天縮短對倫敦的訪問及乘機返國。以色列大使館發言人說：阿倫在聽聞上述消息時立即於今晨啓程回國。

如蒙惠刊本報廣告 請電二八〇七〇八

八八八 請支持公益金，捐欵寄香港郵箱第八八八號

不用電割 太極牌 註冊商標 頸核敵 獨有秘方 一服見效 京都太極堂秘製
專醫 男婦老幼各種頸癧、痰火頸核、無名核症、惡瘡及其他部位之硬塊，及電割後復發或醫藥罔效者均能治癒。
購買注意：市面發現有假藥發售……

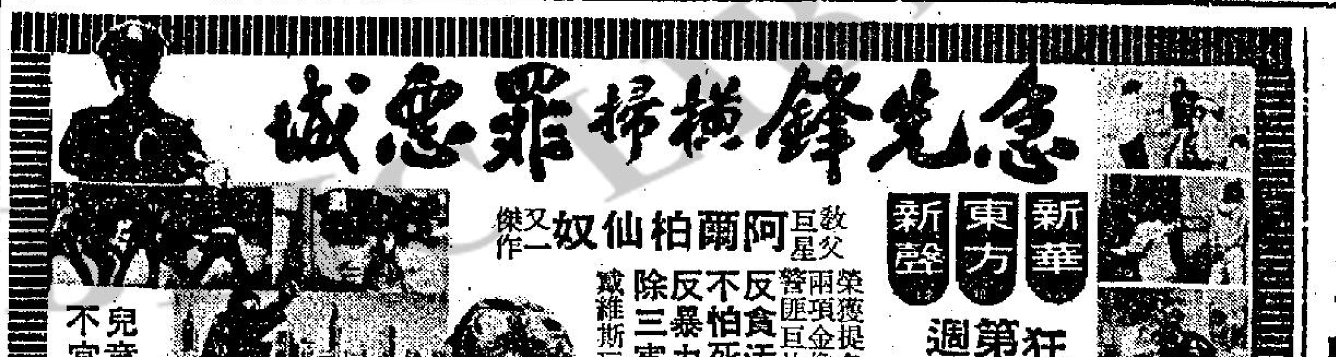

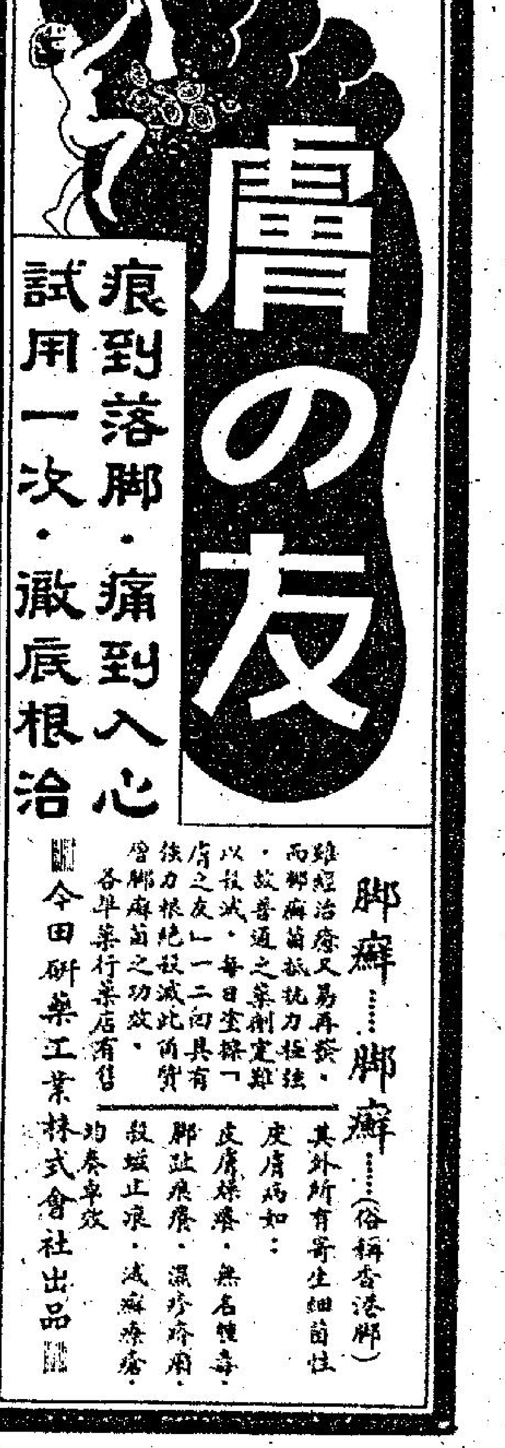

華華不再娃娃相

華華已成熟了！不論在歌藝、服裝、髮型上，她已不再是「娃娃」相了！一個

譚炳文率大隊

工商晚報 分類廣告

集金像獎之大成的巨片！

奇連伊士活發掘的新人 安地羅賓遜前途似錦

看過「辣手神探奪命槍」的人，除了奇連伊士活之外，最不會忘記的，必定是那個飾片裏的神經質殺手的青年演員安地羅賓遜了。

安地羅賓遜第一次從影便與奇連伊士活合作，但大家也許還未知道，推薦安地出任那個角色的，不是別人，正是奇連伊士活。

在進入影壇之前，安地羅賓遜已是百老滙的一個有相當名氣的舞台演員。許多製片人和導演也曾向他接洽過，請他拍片，但他總是婉言推卻，前後共計他已推辭了半打以上的片約了。

奇連伊士活看過安地在舞台上的表演，大為讚賞。當唐薛高正為「辣手神探奪命槍」選擇演員的時候，他便向唐薛高極力推薦。奇怪的是，安地羅賓遜這一次很快便答應了。

這是安地的第一次在影片上與觀眾見面，也奠定了他在荷理活的地位。他目前已被公認為一個最有前途的後起之秀。

安地不僅很感謝奇連伊士活對他的提拔，而且認為跟這位大明星合作，處處獲得他的幫助，更為幸運。

繼「辣手神探奪命槍」之後，安地羅賓遜又在唐薛高導演之下，在「蟲惑大盜」裡飾演一個冷酷的打劫銀行的匪徒。這次和他合演的又是一個大名鼎鼎的影壇人物──和路達麥陶。

安地羅賓遜認為和路達麥陶給他的幫助，並不亞於奇連伊士活。他說：「和他合作是一種享受。他是那種永不搶人鏡頭，把別人長處埋沒的人。在拍攝『蟲惑大盜』的過程中，和路達麥陶不斷的給我幫助，從來沒有把我壓低的打算。」

關於導演唐薛高，安地說：「我希望我的每一部影片都是由他導演。他是最偉大的電影導演之一。」

女星莎拉美露絲 新作要暴露肉體

英女星莎拉美露絲，最近被人單刀直入地發問：「你曾與畢雷諾士睡過覺嗎？」她簡直說不出話來，自從她與在什誌上拍裸照成名的畢雷諾士，拍了西部奇情片「騷婦與大賊」後，不斷被人直接提出此問題，莎拉祇好瞪大眼睛，說不出話來。

莎拉美露絲是一個以演技起家的女星，在「騷婦與大賊」內，亦少不免要暴露肉體，特別是在片內，描寫她是一個不滿意專制丈夫的艷婦，出走而在路上遇到了劫火車大賊畢雷諾士，亦禁不住對他獻身，但是在影城的人士知道，凡是與畢雷諾士拍戲的女主角，都少不免與他有一手的，一般人認為莎拉美露絲豈能例外。

但莎拉美露絲是一個充滿智慧及天生有經驗的女人，她答覆那個問題說：「人們老是以為我與男主角有染，其實沒有那一回事，特別是沒有與畢雷諾士有睡覺的事，我倆之間無不可告人之事，不拖泥帶水。」莎拉也承認喜歡他，她說：「許多女人為他着了迷，但我不以為他是我床上的伴侶，在性愛方面，我不接受這樣的男子吸引，我要瞭況及獲得尊重與愛之後，才與一個男人上床，何解我很愛丈夫。」

「騷婦與大賊」的陣容強大，其他明星有佐治漢米頓及積華頓，都是在影壇有地位的性格演員，莎拉美露絲害怕成名，她說無論到了甚麼地方，總聽到自己的名字，她厭倦了別人用手指指她，她不喜歡色情醜聞，但是片公司認為醜聞對他們的片大有助力。

華華不再娃娃相

·大人·

華華已成熟了！不論在歌藝、服裝、髮型上，她已不再是「娃娃」相了！一個十七八的少女，自有她的青春之美，此種「美」，停留在女孩子身上不會久，前後不過三年時光。而華華，目前正享受着這最佳時光之初期。雖然，三不兩時還會顯露出她黃毛丫頭的本相來。近年，由她父親支持，而由她出面的「華美歌舞團」，在九時「鑽石」歌廳演出以來，極受當地居民歡迎，聲勢已駕凌很多歌藝團之上。

花團錦簇

香港歌劇院人事不變

「香港歌劇院」是港九歷史最悠久的大型歌廳，自「東方」歌藝團在該處演出以來，已成了金字招牌的歌廳，星馬泰和台灣等地的歌星，在那裏演唱過的，數不勝數。提起歌劇院，東南亞的人們全都知道。這間歌劇院的持牌人一直是刁貴麟君，到目前為止，還是他。最近「東方」改「東升」在「利舞台」上演，是由柯木森、王啓東這一班娛樂界、飲食界權威人士所組織，歌劇院門前的「金鳳」酒家，也是柯君所開設。

胡茵茵主持抽獎節目

電影紅星胡茵茵應「金寶」之邀，出席該酒樓夜總會慶祝週年紀念盛會，並主持抽獎節目，當夜，胡茵茵穿了件黑白兩色晚禮服，大圓領週圍綴滿了紗邊，更顯出了她的雍容華貴，抽獎時胡茵茵笑容滿面，姿態自然，給予嘉賓們親切的感覺。在抽獎節目結束後，胡茵茵已雙手冰凍，她說，已好久未曾參加此種場面，相信這是她的謙虛，因為在上月初，她還替「小而大」飯店剪綵。

圖為：華華

肉彈新秀夠大胆

有些影片公司是專拍大堆頭影片，另外一些公司却不相信大牌演員主演的影片，才能賣座，所以，一直以來，觀眾都可以看到了一些既是大牌主演的影片，也是新人担綱的好戲，當然，新舊演員一爐共冶的，也經常出現了。

有人討論過這問題，是那一種影片最受歡迎呢？一位老資格的影圈人士說過，不管是大牌、小牌或新人主演的影片，祇要是好戲，都會受到歡迎的，事實上，過去也不乏新秀主演的影片，大收爆場之盛的例子。

海華公司的老板楊吉爻，最近拍了一部「風流怪事」，他表示，他不是不喜歡大牌演員，而是看劇本後才決定下來的，正如「風流怪事」一片，當中的四位女主角（此片分三個故事拍成）都是有一絲不掛的演出，而且床上戲不少。這種故事，恐怕不易找到四位大牌女星，能夠如此大胆犧牲的，所以，楊吉爻拍「風流怪事」一片時，便在無辦法中，大胆在台灣挑選了四位新肉彈鄭愛華、黃蘭、沈麗雲、楊素貞。

這四位小肉彈雖然是新秀，但在「風」片中的大胆演出，則肯定在公映之後，受到觀眾歡迎，因為片中的一絲不掛的鏡頭多的是，四名小肉彈話脫就脫，而且曲線動人。據說這部艷片，將於本週末上映午夜場了。

譚炳文率大隊在沙田學掃街

在影視圈走紅的小生譚炳文，被「協利公司」吳協建力邀，抽身担任該公司新片「街知巷聞」的男主角，他演的是一個為人老實而又富有正義感的清道夫，演來維肖維妙，形象栩栩如生，十分動人。據譚炳文說起，他扮演此類角色，雖屬破天荒第一次，然因清道夫是日常最易接觸的人物，所以，模倣時就比較容易，可謂無師自通。

這一日，天氣晴朗，外景隊大軍，向沙田進發，譚炳文和演歌星的麗莎在沙田馬料水附近演一場對手戲，他穿著清道夫服式上鏡，就在街頭學習掃街，不少村民及遊客，對譚炳文投以驚異的一眼，他們大概被他的純熟掃法所吸引，便站在一旁，圍觀如堵，譚炳文拍此戲，經驗深厚，不為現場環境影響，仍然你看你的，我演我的，達到導演的最高要求，然後竣事。

「街知巷聞」的男女主角，多至數十位影視紅星，而譚炳文與李香琴這一對螢幕上的夫婦，最富真實感情，李香琴在影劇圈，有豐富的演出經驗，與譚炳文演對手戲，堪稱半斤對八兩，誰也不輸虧。

「街知巷聞」是一部以實景為主的寫實電影，楊權導演對一般升斗小民的生活形象，最有見地及心得，所以，每一演員的舉手投足，甚至每一對白，皆有真實的份量。

星踪處處

明明

羅維酒家出綽頭 恬妮讚黎達體貼

羅維昨晚假星光行的翠園酒家，繼拍他執導的「綽頭狀元」。參與昨晚戲場演出的，計有許冠傑、丁珮和馮毅等廿多人。羅維這部戲的工作過程，異常順利，他也越拍越開心。

出於不想妨碍翠園的營業，羅維決定拍夜班。這部「綽頭狀元」，可以說是年來他執導的影片中，夜班戲最多的一部。

丁珮日前已經拍了部份的戲場了，而且，是跟來自星洲的夏愷君一齊演出的，昨晚，則所有的戲場，集中在她身上。

一年來，丁珮越來越紅了，影片不斷開拍自己又開了一間夜總會。除了拍戲，丁珮還得夜總會去，看看生意如何，實在是忙的不得了。

不過，丁珮很喜歡這一種忙，因為，忙一點，精神有所寄託，而她也很希望能夠集中精神在事業方面發展。在「綽頭狀元」中，丁珮的戲是相當吃重的。

黎達已經真真正正的離開了邵氏，決心將全副精神放在自己的影片公司上。每逢「水為財」拍戲時，黎達都親自率軍。

身為影片公司的老闆，實在是一件苦事，只是隨着外景隊，拍了幾天的外景，黎達便已經輕了差不多十磅了。

本來，黎達嫌自己開始有肚腩，打算節食，想不到。只是出了幾天外景，減肥的效果，竟然比節食還見效的多。

恬妮在這部片中，担戲極重，大約有二十多天的戲場。

恬妮說：拍黎達的戲很快樂，大家是老朋友，有說有笑，一點也不寂寞。最難得的是，黎達很體貼她們，如果那一天拍的太辛苦，要補戲，那麼，黎達會請他們大吃一餐。

「水為財」下月初完成，目前，黎達已在動腦筋想新劇本的題材了。

影壇近事

行章

黃楓仍然睇好拳擊片

娛樂圈

明星與我 依蓮

黃楓執導的「中泰拳壇生死戰」已於前日在嘉禾片場開鏡，演員除了茅瑛、黃仁植、洪金寶、葛香亭之外，其他都是新面孔，他們就是目前黃楓在台灣招請的新人，其中包括三名泰國拳壇的著名拳師潘斯利、孟拿德和薛馬梧。

「中泰拳壇生死戰」有三份一鏡頭，是要到泰國拍攝的，大約在本月底，黃楓便率隊赴泰拍攝打擂台的實景和曼谷風光，預算在那邊工作十日，然後回港完成其他鏡頭。在港拍攝的部份，大約需要二十個工作天。

這部片是會較快推出的，因為它顯然是「食住」不久之前發生的中泰拳賽風波新聞而拍的。不久前香港曾有濫用國術總會的招牌到泰國賽拳鎩羽歸來，弄得香港武術界群情洶湧，好久才平息下來，但有真實功夫的人，仍是憤憤不平，準備約戰泰拳以澄清視聽。如果「中泰拳壇生死戰」能在短期內推出，一定會引起影迷莫大興趣。

當前電影市場，拳擊片今非昔比是無可否認的事實，因此有人懷疑此時此地拍拳片是否明智？但黃楓却對他的新片滿懷信心。他認為某些拳片之所以令人失望，只是影片本身有問題，譬如製作不認真，故事內容空泛之類。至於觀眾，對富於娛樂性的緊張刺激場面是永遠喜歡的，但他們要看的是一個具有說服力的動人故事中，為了劇情需要而不得不訴諸武力的打鬥，而不是毫無意義的瞎打一通。黃導演這番話可謂語重心長，一語中的，足資某些製片家參攷的。

在開拍「中」片前，黃楓曾特地趕赴澳門為羅維的「綽頭狀元」客串了一些鏡頭。他說這個人情不是白做的，因為他想在他將來執導的片子中，也要羅維替他客串幾場，羅維是好戲之人，但當了大導之後成了大忙人，輕易請不到他助陣，所以黃楓先賣個人情，將來羅維就沒得推了。

定型不輕易扭轉

銀色短針 何事

看「大佬」一片，筆者很讚賞柯俊雄能創造出一個許鴻基；却可惜他的片中埋沒了自己，或者說是錯用了自己。

影片之中，角色形象的塑造是重要的，而這種要求打鬥片比文藝片更來得尖銳，因為，打鬥片與文藝片不同，許多時不能靠情節來感染觀眾，它能掌握觀眾的情緒的，就全憑了角色的性格，角色有性格才能使觀眾投入，然後打鬥場面才能產生期望的效果。

塑造形象對一個初現銀幕的新人來說，尤其重要，那是關乎給與觀眾的「最初印象」，形象選擇錯了的話，以後要從觀眾心目中扭轉回來可就不容易。

許鴻基在這部片中演技其實頗為生硬，但他還是給觀眾接受了，觀眾喜歡他在片中的性格，也許這牛性子的脾氣正切合了許鴻基的本色，加上作為導演的柯俊雄，在不少細節動作中，加強了這副性格的表現，例如當他發蠻撲胸時，獨自在荒郊破口大罵，完全是一副戇直得可愛的形象。

柯俊雄在片中演一個陰謀狠毒的黑社會頭子，那種冷面殺人的姿態，倒能活靈活現，可是在觀眾心目中，總有一種說不出的生硬感，覺得他只是在演戲，為甚麼？是柯俊雄的演技欠火候？並不，說穿了，那是他要把觀眾對他的形象扭轉過來，由一個善良正派角色一變而成大奸大惡，這個考驗是太大了，大得縱使有湛深的火候，也是不容易成功的。

這自然不是說演員定了型，就決不能再改變過來，可是我們也不能一下子就抹煞了觀眾的印象，這個主觀的印象並不一定對，但總該設辦法去適應。

進一步說，柯俊雄真要演大奸大惡角色的話，為甚麼不去化裝一下他的造型呢？

騷星達玲

公龍

大受感染

淺彈輕唱

丹鳳

祇有一張，便可聽錢

謝賢甄珍的寓所，最近又作第四次裝修。最初由三房兩廳，改為兩房兩廳，最後，再修改成一房一廳。

將來，可能改成祇有一個房間。再將來，不妨改成祇是一張床。祇有一張床，不是可以拍成一部聽錢的電影嗎？

柯港張台，形勢比人強

柯俊雄決心由台轉移到港拍片，已在港設立「香港鴻達公司」辦公。張徹最近，却決心到台灣去打天下。

英雄做時勢，不過，有時形勢比人強。

張瑛時來運到

張瑛現正忙於為邵氏拍「陳夢吉三戲荒唐鏡」，聞已和邵氏簽約拍粵語片三部。亦「時來運到」也。

香港電台

一·〇〇 新聞報告及時事實錄
一五 晨操心得
三〇 粵語流行曲
二·〇〇 粵語新聞
點唱節目
三·〇〇 廣播劇
三〇 陳任半小時
四·〇〇 民間故事
「名花傾國害忠賢」
三〇 兒童節目
「鐵面丹心」
五·〇〇 交通情況報導
祝君康健
三〇 逍遙世界
六·〇〇 新聞報告
時代曲
三〇 香港傳奇
「股東」
七·〇〇 粵語新聞
街談巷議
三〇 你的香港
八·〇〇 新聞報告
一五 世界電訊
四五 轉播足球
十·〇〇 轉播倫敦新聞
三〇 傷殘康復者園地
十一·〇〇 粵語新聞
風虎雲龍集「罪惡之城」
三〇 樂在其中
五八 粵語新聞
天氣報告
時代曲
二·〇〇 廣播完畢

三〇 時代曲
九·〇〇 新聞簡報
法律常識
三〇 國學講座
十·〇〇 隨想曲
十一·〇〇 新聞報告
天氣報告
貓頭鷹中心
十二·〇〇 新聞簡報

商業第一台

一·〇〇 新聞報告
歌星選唱
二·〇〇 古今中外「玉樓夢」
三〇 一曲寄心聲
三·〇〇 新聞簡報
社會小說「濕濕碎」
五·〇〇 天羅地網
三〇 新聞簡報
六·〇〇 港九時事
四五 十八樓C座
七·〇〇 綜合性節目「東西南北」
八·〇〇 新聞簡報
三〇 賽馬漫談
九·〇〇 點播小說
名曲雅集
十·〇〇 點播小說
三〇 秋燈夜語
十一·〇〇 懷想曲
十二·〇〇 新聞簡報
天氣報告

商業第二台

一·〇〇 新聞報告
時代曲
股市行情報導
二·〇〇 新聞簡報
三〇 藝員五線譜
三·〇〇 新聞簡報
股市行情報導
年青人時間
六·〇〇 新聞簡報
三〇 續播年青人時間
七·〇〇 股市行情報導
三〇 歐西文藝小說
「變城記」
八·〇〇 中學會考國文講座

麗的電視中文台

一·〇五 天外怪魔
三〇 新聞及天氣報告
四五 粵語長片「雪艷娘」由鄧碧雲、陳錦棠主演
三·三五 新聞簡報
三〇 「閃電蝙蝠俠」片集
四·三五 半邊天下
五五 新聞及節目簡報
五·〇〇 兒童世界
三〇 麗的電視劇「失落的風鈴」
五五 粵語長片「魔影驚魂」林家聲、周坤玲主演
七·二五 觀點與角度
三〇 新聞及天氣報告
五五 七五五劇場「金粉世界」
八·三〇 娛樂圈
九·〇〇 疑真疑假
三〇 麗的電視劇「凡夫」
十·〇五 粵語名片精選「秦淮世家」張瑛、白燕、夏萍主演
十二·二五 今時今日

無綫電視翡翠台

二·二五 七彩「精打細算」
三·三〇 第二劇場「紫薇園的春天」
五五 七彩「綠水英雄」片集
四·一五 七彩「卡通大全」
三〇 七彩「齊齊玩」
四五 七彩「超人歷險記」片集
五·三〇 新聞簡報
二五 下午茶座「三十年胭脂淚」由任劍輝、吳君麗主演
翡翠劇場「徬徨」
七·〇〇 新聞及天氣報導
三〇 七彩「水滸傳」片集
八·〇〇 七彩「龍鳳呈祥」
九·〇〇 港摘聞要
二五 觀點與角度
三〇 七彩「歡樂今宵」
五五 七彩「香港足球大賽」
十·四五 七彩「紀錄片」
十一·四五 「特輯」
十二·二五 七彩「新聞展望」

恤苦憐貧 給他們幫助 給他們希望 請捐公益金

台灣名產 蓬萊米 五斤庄每包只售 H.K.$8.00 至 H.K.$9.00 不限數量

台灣民生物產有限公司：九龍尖沙咀彌敦道百壹號（東英大廈） 北角分店：英皇道三五至三四三號 旺角分店：荔枝角道廿二號（東興大廈） 灣仔分店：莊士敦道廿號（東生大廈）

香港工科學校 ◀五月十六日開課▶
彌敦道六〇一廖創興銀行5樓—K305075
深水埗大埔道92—104號—K953774
灣仔軒尼詩道274號 二樓 H753341
西環大道西501—511號— H485447
機械 繪圖設計 建築 繪圖計測量力學 廣告室內裝時設計設計設計 電腦 無綫電 工商管理數學專科 航工海藝電專報修 冷氣工程 電機工程
招生

新界地 好消息
不論農地、屋地、工業地，一律歡迎申請短期貸款，特別方便沙田、大埔地區，請駕臨世界財務有限公司，河內道九號，電話：六六〇三〇一號伍太洽。

中聯搬屋專門運輸公司 香港H-627922 628973 九龍K-333560 333532 彌敦道K-632345 628647

商業

工商晚報 分類廣告
銷數廣 效力大 收費廉
每段 大字四個 小字卅四個 每天三元 上期收費不折不扣
凡涉及法律性廣告，請携同身份証來本報辦理刊登手續。
洽刊處
（一）中區辦事處利源東街八號地下 電話：二式二五四九五；二式壹式三三八
（二）灣仔分域街十八號本報廣告部 電話：二七九三零七：二八零七零零八
（三）彌敦道壹零零號東英大廈式零壹室生記租務處
（四）旺角荔枝角道廿二號東興大廈生記租務處
（五）油蔴地上海街三壹九號
（六）九龍城周生生珠寶金行有限公司（太子道四三二號）
（七）青山道周生生珠寶金行有限公司（青山道三二六號）
（八）油蔴地周生生珠寶金行有限公司（彌敦道二二一號）
（九）旺角周生生珠寶金行有限公司（彌敦道七〇七號）
（十）深水埗周生生珠寶金行有限公司（大埔道四七號）
（十一）佐敦道周生生珠寶金行有限公司（佐敦道卅七號L）
（十二）紅磡周生生珠寶金行有限公司（蕪湖街九九號）
（十三）荃灣周生生珠寶金行有限公司（荃灣青山道一九九五號C）
（十四）元朗周生生珠寶金行有限公司（元朗青山道八七號）

保証根治 名醫—雅高士經廿年研究成功新藥 寶石白蝕膏
醫藥

招租 尖沙咀彌敦道華敦大廈四樓面向公園商住合用每呎租約一元五角 電六七六八一二管理洽
招租

彩色電視機 24吋全新德律風根彩色電視機連天綫全套讓二千二百 電12—902159黃
出讓

誠求日本文化工作 某年輕人擅宋體隸書楷書等字，熱愛文化，求見習，晚7後K920312 JOHNNY
徵求

立案 香港商科語言書院 招生
打字・簿記・德文・國語・珠算・日文・法文・信札・速記
英文拼音・英婦會話・電腦打孔・裁剪全科・GCE班
中英會計班・出入口文員・TOEFL出入口文憑班
旺角彌敦道607號新興大厦三樓電話：K858440
旺角彌敦道593號廖創興銀行大厦5樓電話K859364
旺角彌敦道687號三樓電話：K945747

工商日晚報 5-280708 是最佳的廣告媒介

明天映 總統 北角國賓 域多利 國華
美高梅繼「勢不兩立」後又一巨片！
畢雷諾士 莎拉美露絲 李谷 佐治咸美頓
氣氛扣人心弦！場面緊張刺激！
THE MAN WHO LOVED CAT DANCING
騷婦與大賊 即日預售
騷娘子萬里人未歸！ 大賊頭拼死護佳人！ 魯丈夫天涯尋嬌妻！
愛恨一綫隔，情慾難分離！

創文藝片之高峯的巨片！
魂牽夢縈，往事那堪回味！淚眼相對，相見爭如不見！海枯石爛，金石不渝！刻劃入骨，表演入微！恩培羅影片公司榮譽發行！

海運 百樂
今天五場盛大獻映
全球各國均有譯本，億萬人傳誦，到處風行！
敬請提前訂座
伊士曼七彩
簡愛
AN IMPERIAL PICTURES PRESENTATION
JANE EYRE
創時代鉅鑄：性與暴力的電影，已是昨日黃花，我們獻給您這部最偉大的愛情故事！
「鐵血將軍巴頓」金像獎電影皇帝！ 佐治史高
英國金像獎電影皇后：「風流劍客走天涯」女主角： 蘇珊娜玉
世界文豪：夏綠蒂勃朗特轟動全球文學名著再度搬上銀幕！
電影巨擘：梅耶監製
「君子好逑」金像大導演：狄保曼
「金枝玉葉」金像獎編劇：積曾曼
「桂河橋」金像獎攝影師：保羅比遜
本港中學會考英文課本
集金像獎之大成的巨片！

幾個男人埋頭備戰

曹先生嘅「偉論」，幾個男人好感興趣，阿張即刻問「何所見而云」？

「呢的係規律嚟，年年季尾都係叫嘅喇，唔係的大師傅歇着嘅時候，邊處有錢去遊埠。」

曹先生講嘢時，嗱我啲班女人聽嚟，好似語出驚人，幾個男人，就認爲「老生常談」。

阿張話：「呢的規律，邊個唔知，不過我哋有法子睇得佢過隻馬爆冷。」

「最後一場夜馬已經跑咗，剩番一場煞科戲。嗰場夜馬，我本來預備入去博吓，但係覺得無把握，結果臨時忍手。」老宋話。

「老宋，你呢句說話未免犯駁，」我笑話：「照你咁講法，日頭跑馬你好有把握咯嗬？你有有計過條牛皮數，贏吓幾多？」

「今季托賴，有乜輸贏。」

老宋話：「我要解釋嘅，所謂夜馬有把握，係因爲入場嘅客仔，同日頭嘅唔同，其中唔少係頭鳥蠅，但啲落注，講心水，好似買孖巴，買鍾意嘅馬名，所以電算機根本冇得睇。」

「呢個都係問題，」阿張話：「我哋賭馬嘅，除咗靠貼士，重要睇吓電算機最後變化，俾的友仔亂咁攪，連我哋都冇得睇。」

講到呢度，幾個男人直頭當我哋死嘅，埋頭埋腦嚟度研究禮拜六最後一場馬嘅貼士。

我哋幾個，有佢咁好氣，食完嘢，一聲開檯，自己有自己要樂。狗馬麻雀，成爲香港人生活方式之一，如果有咗呢幾樣，我懷疑一定會「若有所失」。今季嘅馬又收羅，但啲幾個男人，又少咗一的「世藝」！（四九㊂）

這一回：爲人作嫁

冰冰欣然道：「你眞好呀，是不是眞的？」

小丁說道：「當然是了，我馬上帶你去選購。」

于是，小丁就帶冰冰到一間傢俬店去，買了一套價值一萬元的傢俬。

冰冰多謝不迭，頻讚他是個可愛的男人。

「你還要些甚麼嫁奩？不妨提出來。」

「夠了，我不好意思再要甚麼？」

「沒關係，我已打算多送一些給你。」小丁說：「你只管要好了。」

冰冰想了想，就叫小丁送一隻名貴鑽戒給她，最好是價值五千元以上。

小丁一口便答應了，這一天，小丁送給她的嫁奩禮物，已超過二萬元，他的銀行存款數字，已少了一大半，所剩無多。

不過，小丁不感到後悔，他覺得，那是心安理得之事，冰冰要嫁出去，對象是自己，那是毫無疑問的事。

一個月後，冰冰對小丁說：「我已擇好日子出嫁了。」

「是嗎？」小丁高興的叫起來，說道：「你擇了那一個日子？」

冰冰說了之後，小丁就對她表示，這個日子不大好，最好是擇週日，多一天的假期。

冰冰說：「這個日子不是我擇的，是他擇的。」

「那一個他？」小丁說：「你又不是和他結婚。」

「我就是和他結婚，」說起來，求神問卜眞個靈驗呀！這個人，我和他認識了不夠個半月，居然要和我結婚了。」

「爲甚麼你不早對我說？」小丁惶然地問。

「我不好意思說，不過，我有對你暗示過要嫁人呀，你還送我嫁奩呢！」

小丁沒有聽下去，已昏倒下來了，他怎也想不到，冰冰嫁的不是自己。

㊂·這一回完·

「行差踏錯」被拘捕

做跑街，不消說，在街上跑腿時間特多，俗語有話「馬路如虎口」，被「市虎」噬一啖，重則喪命，輕則傷身，係人都知，不在話下，自「安全交通週」早成絕響，不料在下在近日還闖了一次「路禍」，禍由並非被任何交通工具撞倒，卻是「行差踏錯」，結果是「破財當災」。

那天我在筲箕灣行人道上趕路去吓食，驀地對面馬路傳來幾聲呼喚「阿筱」之聲，由於是女高音，特別清脆入耳，我駐足遙望，原來是久違的穗英，一時樂極忘形，再看兩邊並無車輛駛來，於是乎，一個箭步，越路飛奔，眼見穗英亦迎面走過來，兩人直向馬路中心疾步投奔，如用慢鏡頭拍攝此景此情，倒是充滿羅曼蒂克的「蒙太奇」手法。

俟我倆滙聚一起，寒暄數語，漫步回到行人道，正待一話別來舊情，未開腔，氣氛立刻有急劇的轉變，兩個女警突然出現在我們眼前，見她們持紙執筆，十足一副抄牌狀，我是醒目之人，立知大事不妙了。

果然不錯，我們犯了「違法過路」罪，女警十分客氣，錄下我們姓名和地址後，笑容可掬地說道：「好開晤，跟我哋返差館辦手續，阻你哋一陣，唔好意思喎。」

我們乖乖地跟女警回到差館，原來差館近在咫尺，大抵她們因近乘便，專門埋伏在那裡伺擒一些冒失鬼吧，這個經驗教訓我們，以後每逢在差館附近過馬路時，千祈要左顧右盼，睇遠望近，才好離開行人道爲宜。

在差館辦手續，無非是重復呈報姓氏住址之類，到頭來，「蝕肉」卻是每人必須當堂繳付担保金五十大元，我們兩人合計是一張紅底，我傾囊所有，再加穗英的零錢，祇有四十無零，差館服務十分週全，備有長櫈讓我們休息，還有電話免費借用，我迫於搖個電話給死黨周維岳救駕，好不容易找到老周，幸而他義薄雲天，立即從中環趕到筲箕灣，送來鈔票，如此這般，我們在差館也「休息」了個把鐘頭了。

我們把鈔票兌換得來告票，告票上寫明三天後在裁判司署法庭受審，由此可見，誰說政[illegible]

心說

覺得心亂如麻

「因爲——」張冰茜頓一頓才說：「如果你沒有興趣的話，那就根本去也沒有意思。」

她是猜對了，余淇心中一動，但同時也感覺得有點不忍，如果現在就回家去，那實在對不起她！

其實，余淇想，他也沒有堅持不去夜總會的理由。雖然他實在已經失去了興趣。可是，就算回家又怎樣？那不是更加索然乏味嗎？

失去了戚少眉，世界上再也找不到可以提起興奮的事情了，既然這樣，與其一個人回到家裏悶坐，倒不如和張冰茜一起到夜總會去，無論如何，這樣時間總會覺得容易過一些！

「誰告訴你我沒有興趣，我們去吧。」余淇終於這樣說，隨着在路旁截停了一輛的士。

場面暫時沉默，兩人事實上是各懷心事，在余淇來說，他覺得心亂如麻，情緒不容易一瞬間停留下來，至於張冰茜爲甚麼會沉默，誰知道她心裏想些甚麼？

，話匣子一時仍不容易打開來。余淇許久才想了一個話題說：

「冰茜，記得今天下午打電話到公司裏找我時，不是說

「難得你還記得這句話！」張冰茜諷刺地說。

「是甚麼事情？你現在就說吧！」余淇說：「我們不會是爲了討論戚少眉是否有了男朋友而約在一起吧！」

「這個當然。」張冰茜說：「余淇，你知道我們教會中是有一個青年團的，每月舉行一次的聚會中，都邀請專門的人來作專題演講，使各團友在靈修之餘，可以增加些智識上的修養。你是廣告業的人才，而美術設計又很有頭腦，我想……你可以來給我們的團友演講一次嗎？」

「這……」余淇在遲疑着，「我恐怕不大適合吧！」

「這不要推辭了，我說適合就適合。」張冰茜說着，兩人爭辯了一會，余淇到底還是答應了。一來是盛情難卻，二來是他對這個題目實在有濃厚的興趣，也就很有點發表慾，三來呢，他忽然還想起，張冰茜以前好像說過，戚少眉就是他們青年團中的一員。㊄㊀

五十八：廚房不歡迎男仕

秦風付過賬，取了東西，正想跟燕兒離開，後面的收銀員大叫：「太太忘了找贖啦。」燕兒回過頭，發現她正對着自己說，馬上飛起兩片紅暈。

秦風連忙跑過去收回找贖，還連聲：「謝謝你。」

回到燕兒身邊，秦風笑嘻嘻的說：「剛才她好像叫你甚麼……甚麼……」

「去你的，還說。」燕兒忍不住啐了他一口。

秦風格格大笑起來。

廚房裏，燕兒幫秦太太弄午餐，秦太太起初說甚麼也不用燕兒幫忙，可是燕兒說不想坐着等吃，連秦風也不時往廚房鑽。

燕兒洗菜，秦風刨薯仔。

燕兒洗米，秦風還在刨薯仔。

燕兒切好菜，再醃好牛肉，秦風的薯仔還沒有刨完。「秦風，你怎麼攪的。」燕兒搶過來：「薯仔要給你揑熟了，快出去，廚房不歡迎男生。」

秦風硬是要幫忙。

「快別愈幫愈忙了。」秦太太笑着推了他：「燕兒，你也出去，你在這裡，他就說甚麼也要賴在這裡。」

警探法界，關係密切

沙展所謂好漢不吃眼前虧，而個一個被吉死之伙記，身上有炮仔，所以唔駛怕個班飛仔。佢呢一番話，我的確唔係幾懂。身上有炮仔，反而怕飛仔？有冇講錯？

聽佢解釋之後，方才恍然大悟。好多飛仔出來打劫，只可以做小案，而有法子可以做大案，其原因乃因爲有炮仔之故。雖然揸住牛肉刀，亦可以出去做世界，但係揸住張牛肉刀，埋身之時就可以有所作爲，離開得遠，就點樣惡都惡唔出矣。揸住支炮仔就唔同，連我地當差者都怕佢幾分。

沙展話俾我聽曰：「我聽見外面盛傳，以前坐寫字樓被收咗佢地支炮仔者，現在將發回。因爲外面打劫太多，所有什差，不論佢係督員抑或幫辦，均一律發槍，以便佢地落更之時，若果遇到嚴重之罪案，就可以協助。」

由幾年前起，所有坐寫字樓之伙記，一律要將發俾佢之炮仔收回。要用之時方才發給。現在唔同矣，社會秩序大亂，街道上盜匪如麻，倘若身邊有炮仔，即遇到嚴重罪案，但地亦無法可幫手者。因此沙展所講，重新發槍之事，可能成爲事實，唔係只傳說咁簡單。

我摸吓褲後之炮仔，拉緊條褲頭帶。我地現在已有一部份伙記，另獲短桿左輪，有咁大支，容易收藏也。戰後到現在，換短桿左輪已爲第二次。以前所用之手槍，乃非常大支者，到五十年代之中間時，方再換發美國貨之左輪。現在之短桿左輪，射程唔夠長桿咁遠，但係都好收藏，有咁容易俾人睇出我地什差帶槍。

舊陣時守新界可藏發給四十五米厘之自動手槍，但係現在已有用呢的手槍矣。四十五手鎗，射程甚遠，而且威力比三十六米厘之左輪好得多，而且打得準。唔知道點解，現在已全部收回，改發左輪，到底點解，就不得而知矣。

我地現在每隔半年，就練一次手槍，每隔一年就要練一次手提機關槍。所以我地做老差骨者，練靶次數之多，現在已唔記得咗矣，不過我聽見話，個陣時有一批離譜人竟重遇到兩個揸住兩支槍之歹徒，同警探駁火，最後警探擋門衝入，將其中一個解決。

後來聽見人地講，乃上司授意者。若果唔將佢就地解決，則拉上法庭，亦斷唔會罰得好重。其實警察與法律界，雖然話關係密切，不過全世界都係一樣，倫敦、紐約、三藩市等地之警察當局，亦時常對立法者及成個法界不滿。此乃互相之間之目的唔同。企喺警探方面來講，最好係拉到壞人之後，即全部收監，再唔放佢地出來爲非作歹，然而立法之目的，乃係改造壞人，使佢地放出監房之後，對於社會有貢獻。㊀㊉㊂㊈

五十年前廣州箱屍案

六、春心盪漾，單戀成病

許道珍與梁其榮結婚之日，豈知就是靜嫻腸斷之時。當日親友到賀的人，自然不少，但卻不見靜嫻母女影踪。原來他們在家裡，憤恨交集，竟日淚眼未乾。尤其靜嫻，變了淚人，直至午夜，母女才回自己的房間尋夢。次日起來，豈知靜嫻已經自縊死去。梁媽驚惶失措把她扶下，已氣息不屬，返魂無術了。

× × ×

許道珍與梁其榮，在幸福的新婚生活中，不期也遭遇到橫禍。原因是其榮娶得多金的許道珍後，無所事是，日夕與游手好閒之徒往還，飲食徵逐，因口不擇言，竟被當時的惡探，指爲亂黨，拘捕入獄。

道珍以一弱女子，自然營救乏術，祇有日夕以眼淚洗面。隣里老翁劉百祥，知道其事，而許道珍也輾轉干托，認識了劉翁。

劉百祥是社會名流，也是一位道貌岸然的長者，與當地軍政大員，多有往還。許道珍便把其榮受誣繫獄事泣告，請他老人家代爲雪冤。劉翁憐惜她的遭遇，悉力向有力的軍政大員奔走。結果，梁其榮幸得出獄。但精神體力，已經疲乏不堪，經半個月的休養，才能夠親到劉翁寓所道謝。

此後，許道珍與梁其榮，便成爲劉翁的常客。劉翁對這一雙青年夫婦，也愛護有加。

許梁夫婦之所以樂於奔走劉翁之門，也有他們自己的如意算盤，希望藉此機會，結交權貴，既可保身家之安，也企望扳龍附鳳，出頭有日。豈知大禍卻隨之而來。

× × ×

劉翁是一個大家庭，但獨疼愛三小姐。三小姐現年已十七歲，生長得嬌小玲瓏，也善解人意。由於老父的寵愛，驕生慣養，便成爲一個飽暖思淫慾的壞女子。

當時男女的防閑甚嚴，三小姐獨居無聊，雖春心盪漾，也難作出墻紅杏，但自結識梁氏夫婦後，對許道珍十分相得，尤其對梁其榮的一表儀態，已生愛慕之意。

由於彼此見面漸多，情感與日俱增。三小姐對梁其榮，已單戀成病了。

三小姐纏綿病榻，幾及一月，病因已被疼愛她的父親偵知。劉翁雖愛女情深，但不易爲計，因梁其榮是有婦之夫，一箭豈能揹着兩船。

劉翁祇好使用緩兵之計，希望時間把情感沖淡，彼此維持良好的正常友情。

醋海沉冤

白浞

四、傷非要害，流血過多

何探長凝神聽着張探員覆述白莉莉對他說的供詞。最後，他才向張探員問：

「麥蘭風的身世怎樣？是跟她的表妹白莉莉同一個地方工作嗎？」

「麥蘭風是一個孤女，十三歲開始，即由她的嬸母提携長大。初在一間茶室任女招待，後改在天光電器商任店員。寄住安德公寓，到現在亦祇五個月。」

「公寓管理員，在昨晚有聽到毆打及吵鬧聲音嗎？」

「沒有，她說一點不尋常的跡象都沒有。」

「在麥蘭風睡房外，我看到有幾份報紙，及信兩封，仍擺在那裡。你可向派報及送信的伙伴，分別追查。當他們到睡房的時候，曾否發覺房內有無特殊的動靜。」

張探員即稱是離去。

何探長留下兩探員在現場監視後，即駕車趕到市立醫院去，找朱醫官詢問解剖檢驗麥蘭風遺體經過。

「解剖手術，剛好完畢，」朱醫官說：「詳細傷狀，似要整理後等到明天才可以擬好。請探長見諒。」

何探長微笑着說：「我豈敢催促你。我現在希望你指導的，是被害人在星期日晚上被刺，直至昨日星期一才死去。受傷與死去的時間，距離這麼長，有可能嗎？」

朱醫官不假思索即說：「是有可能的。麥女所受的刀傷，並非刺中要害，因流血過多死去。不過，探長你對於時間問題，可有什麼意見嗎？」

「不過是想當然而已。因爲我們調查所得，在星期日晚上，曾有一男子過訪，至星期一，亦有一女子過訪她。所以我深覺奇怪。」

「兇手是男是女，很難從傷口去判明，是甚麼時候受到刀傷，也不易確定一個準確時間。但兇刀祇插入胸部四吋，兇手行兇時，並非使用強力，是可以斷言。」

到了北京

於是，有一個似幽靈地青年閃身進來，低叫：「小白菜——」聲音很低，但她聽到！心跳了一下，她知道是劉子翰。

在黯淡的燈光之下，她看到了，舒了口氣，她又低喚地：

「你……」她期期艾艾地接下去：「你怎麼能來？」

「小白菜，」劉子翰在她的肩膊上拍了一下：「我不能多耽擱，前面船上有人，看到了我，就不大好的。」

「你就走嗎？」她睜大了雙眼，茫然問。

「是的，明晚我再來看你，小白菜，我也捨不得走開，沒奈何——」

劉子翰的出現，似是驚鴻一現，立刻就消失了。

小白菜對於這樣見面，不知道是悲是喜，她自覺頭腦虛空，好像一些東西也沒有。

之後，她幾乎每夜都見到劉子翰一次，每次見面的時間，也都很短促，而迢迢長路，便在這種情況之下過去。

這是漫長無比的路途，小白菜在幼年時雖然流離道途。但是，和這次比較，相差太遠了，她渡過了長江，改乘陳舊的馬車向北去，原野不是一片青綠了，有些地方，是一望無際的黃色平原，有些地方，是莽莽蒼蒼的，風捲挾着黃土，這光景，是江南不曾見過的。

於是，她渡過莽蒼的黃河，在乾燥的北中國土地上行進着，晚上，睡在散發異樣底氣味的土炕上。

萬里長途，一天又一天，她疲憊，她厭倦，膠住的頭髮越來越不舒服，全身密緻的衣服，積聚塵埃，再加上汗水，已經濕濁不堪，而且生蚤了，她幾次要求換衣服，伴婆以自己的權力所限，每次都和和地拒絕。

她恨，恨這次長途旅行——她已經嗅到了自己身上散發出來的臭味，一個渾身惡臭的女人……

然而，北京城終於一天天地接近了。小白菜的心情也一天天地緊張起來：命運，就要決定了，她對死亡已經毫無畏懼，可是，不知是死是活的生活卻使她難受。

終於她看到了雄豪和古老的北京城——一個生長在江南的平民，有無數人終身不離開本鄉的，但她卻以一「欽差姑娘」的身份到達了皇都。

到北京的第二天，她和陪伴行萬里路的人完全隔絕了，她被關入刑部的女牢中，週圍都是陌生人。

一種新的生活在她的面前展開了。

自然，她對這個新府牢中那樣舒服了，不過，刑部牢中沒有在杭州環境卻滿足了，由於沐浴和洗掉了頭髮上的生涤，使她有渾身通泰的感覺。在冷而且硬的牢床上，她第一夜就睡得很安穩。

第二天（也是她到達北京城的第三天）她整日在牢中，沒有人理睬她，直到傍晚，刑部侍郎剛毅來查看了一遍，加派兩名女件服侍她。㊀㊄㊂

慾望香車

諸葛青雲著　余丹青插圖

冬梅沉思着問道：「詹恨天福緣深厚，資稟特佳，才成就一身前無古人的超絕武功，按說，他應該特別感謝上蒼才對，卻爲何反而逆天行事，並以『恨天』二字爲名號呢？」

「這個麼，一半是他年輕時受的刺激太多，另一半則是他成名之後，不曾交上一個眞正的朋友，甚至于連他的老婆，兒子，徒弟，都沒一個是眞正關心他的，一個個只想如何由他身上多挖點武功出來，因而一氣之下，將他那些不義的朋友，和老婆，兒子，徒弟……一起殺掉，試想，他個恨得連老婆兒子都可以殺掉，他心中是有多深的憤恨，因而恨天，恨所有和他不相干的人，那也就不足爲奇了。」

「這是說，詹恨天雖然身懷有着空前的超絕武功，卻始終是一個孤獨的人。」

「也是一個寂寞的人。」

「廢話！孤獨的人，當然也是寂寞的人呀！」

「有理，有理，算我不曾說過，行嗎？」他忍不住在她的俏臉上親了一下。

冬梅的嬌軀膩得更緊了：「我還以爲你，變成柳下惠了哩！」

「冬梅，妳相信男人中，眞的有柳下惠那種坐懷不亂的人嗎？」

「我沒興趣研究老古董，咱們還是談正經的吧！」

「好，我也正有同感。」

冬梅沉思着問道：「據說，詹恨天于晚年時，曾將他的武學分錄成六本秘笈，分存六個不同的秘密地點，以待有緣，你曾聽說過嗎？」

「我當然聽說過。」杜少恒含笑接道：「那六本秘笈是刀、劍、掌、大靜神功，奇門陣法，各一本，另一本則包括五項絕藝在內，才是詹恨天武學的精華所在。」

「唔……」

「我還聽過另一種傳說，詹恨天不但自己以恨天二字爲名號，甚至連所有武功都冠以恨天二字，例如：恨天刀法，恨天劍法，……已有連相傳千百年的大靜神功，也被他改爲恨天神功。」

說到這裡，他忽有所憶地「噢」了一聲道：「這位天一門門主，自稱五絕神君，莫非他已獲得了詹恨天所遺留的五項絕藝不成？」

冬梅意味深長地一嘆道：「這一猜嘛，雖不中，不遠矣！」

杜少恒似乎沒注意到對方的話意，只是喃喃自語着：「果眞如此，則這一場滔天浩劫，可如何得了？」

「你沒聽到我的話？」

「甚麼話呀？」㊄〇

麗的電視中文台 374111
今晚九時獻映
麗的電視中文台一年一度大製作
離奇曲折片王
疑真疑假
曾江領銜主演
眞假難分，是非莫辨
非至最後一秒鐘
你不會知道眞相！

舊樓
可不交吉大小均合有意出讓請於辦公時間電話：五—七五二八三九

新舊相機交換買賣
各式舊相機半價廉售
舊相機補錢換新相機
美苑公司 香港中環德己立街五號娛樂戲院側上 電話：二二八九六六九
藝苑公司 九龍彌敦道凱悅酒店地下 電話：六八九三六二

台灣物產價廉物美
台灣民生物產有限公司尖沙咀東英大厦、灣仔莊士敦道東生大厦、旺角荔枝角道、北角英皇道各店，常備各種台灣物產，大量供應，歡迎參觀選購！

節省燃料，珍惜電力，如無需要，請勿開燈。

凱聲·京華
今天五場　後天午夜加映十一點九
十二點半　兩點半　五點四　七點半　九點八　七彩潤幕
新藝瑪國際公司新發行環球最大貢獻
蠱惑大盜
金像巨星和路達、麥陶勢不兩立、巨星祖唐碧架主演傑作

海運·百樂　H702412　K678091
今天五場　加開十二點半早場請訂座
佐治史葛　蘇珊娜主演　伊士曼七彩！
金像獎之巨大成片！
簡愛
恩培羅影片公司榮譽發行
海運午夜十一點九　九子連環

新華·東方·新聲
狂滿晉入第二週！
戴維斯公司又一睥睨影壇巨匠片
阿爾栢仙奴　提名影帝競選本傑作
急鋒掃惡　先橫罪城
反貪污！除暴惡！
今午新華夜場映街知巷聞｜新蕩女芬妮與查泰萊夫人

京都·文華
威水第二週！
賊王殺手　不兒宜童
紅綠報明報東方報影評大讚
文華午夜場：衝擊敢死隊

皇后·麗聲·皇都
今天五場獻映
新藝瑪國際公司巨獻
西洋新聯齋摩登講鬼經
恐怖緊張驚慄
彼得古城·鍾歌蓮林主演
不日獻映　拍攝驚險保証奇片　飛魂散魄

明珠·倫敦
最後今天　幸勿錯過
黑帶猛龍勇嬌娃
占基利
明天兩院映：戰中戲
明珠午夜場：千年狐

國寶　K208917
最後五場
科藝公司武俠動作巨片
恬妮　汪明　易原　田主演
駝漢
緊張刺激由頭至尾絕無冷場
注意明天映：生龍活虎

油蔴地　K849612
最後五場
東瀛金瓶梅
明天：生龍活虎

紐約·大華·金冠　K-935597　K-847115　H-768721
今天五場盛大獻映
歐洲公司色情肉感別開生面遠勝金賽博士報告香艷巨片
天下男人一樣春？
七彩不潤幕　兒童不宜
歐洲佳麗空群出動！犧牲色相大胆之作！食色性也理所當然！
好此道者心照不宜！
金冠明天早場：潮州拳王

新都·華盛頓·英京
今天映
哥倫比亞滑稽風趣大笑片！
烏龍假道學
下期：七煞星

總統·國賓·域多利·國華
今天最後
超級喜劇　兒童不宜
情挑少女心
安樂公司巨片
騷婦與大賊
城多利明早：橫衝直撞七色狼

豪華·快樂
威水第二週！
賊王殺手
後晚兩院午夜場：玉女撩春

麗都·麗華·民樂·北河·恒星·太安·英華
今天全線五場獻映
協利公司出品瘋狂刺激現實喜劇
譚炳文　李香琴　殷寶露　沈殿霞
街知巷聞
後晚午夜場：風流怪事

新舞台·國都·聯邦　K862123　H713619　K719814
只映今天五四七彩　連環大擂台
東瀛金瓶梅
街知巷聞

金門·寶聲
今天第二週
賊王殺手
寶聲今天五點半：特務龍虎榜
金門後晚午夜場：玉女撩春

翠樂·李活·金洲·荷里活·黃金·亞洲·好景
最後今天
國際販毒集團·個個兇殘冷酷
兒童不宜
吸毒者
明天全綫獻映：多咀街　王風導演

動物趣事

猿猴拒敵　一頭洛磯山的猿猴，名叫做密司，雌性，全島島民無不喜歡牠。每天，牠都跑到當地一家咖啡店去飲咖啡，與當地居民十分友善，融合無間。第二次大戰時，英軍不得已退守該島後，英國旗還在島上各山嶺迎風飄揚，使敵軍望而喪胆，不敢進攻該島。

原來，這是該島上那隻叫做密司的雌猿，號召山上猿猴君羣把它豎立起來的。自此，英國軍隊把全島的猿猴視爲軍中的祥物，深加愛護。並由英國政府承認，把島上的四十頭無尾猿猴，正式編入軍隊之中，每月自陸軍供應部領取一份相當於每個陸軍士兵的口糧。

烏鴉警衛　同時，英國政府批准按月有給養口糧的，還有倫敦塔上面十六隻烏鴉，也是英國特種的作戰部隊。當吉林維爾帶着叛軍來偷襲英皇查理士第二的那天晚上，烏鴉忽然飛來集結在倫敦塔頂，在那裏大聲噪叫，以警告敵人來襲。

這樣，英廷皇軍便有了戒備，四處緊守，結果，經過一場血戰，終於把叛軍擊退了，化險爲夷，皇室沒有被叛軍推倒。所以當這場內戰結束之後，倫敦塔頂上的那些烏鴉，便一直受到皇室的尊敬和保護，按月支給皇糧，視若保護皇室的武力之一。

貓兵捕鼠　英國陸軍部轄下的所有供應部和供應站內，每每有一頭或十頭以上的貓，都被正式列入軍隊的編制之內，是軍隊的武力之一部。因爲貓的職務是每晚担任捕鼠的工作，可減少軍糧物資的損耗。這些派在軍隊服務的「貓兵」，是經過專家的特種訓練的。

當第二次大戰期間，英國政府大量的鈔票，存放在郵政局被老鼠咬個精光之後，財政大臣便批准郵政局養貓的這筆預算。最初的規定是：「凡在英皇陛下服務的貓兵都可以獲得每一星期四便士的食物補給。」不久，又增加爲每週一先令六便士，繼而軍隊也仿效了這個辦法。（火星）

耗資了近百萬美元 但未公映過的電影

在加利福尼亞州波班克市鎮米高梅片公司，檔案保存處的一個存放「作廢片子」儲藏室的一個生銹的箱子裏面，收藏了一部未曾公演過的影片；相信在將來，也不會被拿出來公演的。

在藝術方面來說，它不是一部有價值的片子，因爲它是一九四七年在匆促中製成的影片，片名叫做「溜走了時光」。片中主角，是由當時影帝奇勒基寶所担任，片商想利用他的名字號召，來賺一筆錢的；可是沒有想到，這套片子，竟出了岔子，以致被凍結，而不能演出，恐怕再也沒有機會跟影迷見面了。

據說這套影片，有一個法庭的場面，奇勒基寶担任一個替一位被判死刑的被告作辯護。

在幕後，是一堆担任法庭聽衆的臨時演員，其中一位是穿黑服的金髮女人。

她的在場以及她的美麗，使到其他臨時演員爲之失色。其實，這不是奇怪的事，因爲她是一個明星；不過，她却在五年前——一九四二年遭到意外的死亡。

在第二次世界大戰結束後的數年期間，奇勒基寶已經成了世界影壇最著名的明星。在好萊塢，他們稱他爲影帝。雖然他年屆五十，但他仍然是銀幕上的大情人，而且米高梅公司有十套影片，指定由他担任，他的名氣，在當時來說，不能說不大了。

在拍完「溜走了時光」之後，奇勒基寶飛到墨西哥，進行拍第二部片子的初步工作。他因爲很忙，所以把影片剪裁與編輯的工作交給公司的技術室去負責。

於是米高梅公司的編輯，開始整理那套片子，對片中每個場面，仔細檢查與剪裁。但是有一天，一位高級編輯，到片場的經理辦公室去，要求到剪裁室去查看「一椿工作人員發現的奇異的事」。

經理便在室中命令職員放映那套片子。「那是奇勒基寶在法庭演出的情形」他說：「有什麼奇怪呢？」

「你有注意到在法庭聽衆中有一個奇怪的女人嗎？」編輯說。「看！我現在把片子放大，你再瞧瞧，那個女人是誰？」

「天呀！」經理嚷起來。「那是茄羅倫巴！」

奇勒基寶是在一九三九年結婚，他雖然先前已經結過兩次婚，但無疑茄羅倫巴是他生命中的偉大愛人。可是在一九四二年，她因乘搭的飛機失事，以致不幸喪生。那時買力蓋博傷心得幾乎要自殺。

他放棄了他的事業，參加美空軍，任一位飛行員，並在戰爭中有特殊的表現。他在一九四九年重新結婚之前，都一直不忘他愛妻的悲慘下場。

於是片場經理召見導演，要求他證實那個在法庭場面的金髮女子的身份。

「在那個場面裡，並沒有金髮女人，」他說：「當時在法庭裡面，共有三十二位臨時演員，她們都是普通容貌的女人，我們不願有一位特殊的女人來搶鏡頭的。」

後來經理把剪裁了有那個金髮女人在場的一段片子給導演看時，他也大爲迷惑起來。他說：「我不知道她是誰，我沒有僱用她。我以前都沒有看過她。不過，我知道她是大明星茄羅倫巴。」

一週後，公司舉行一個會議，要決定是否再拍那個法庭的場面，因爲片中有許多重要的動作，發生在法庭裏面的，如果少了它，就會影響整套的片子了。

「我們還是讓奇勒基寶看一下吧！」經理說：「如果他不在乎，那麼我們就不必再花費手續了。」

第二天，經理便掛電話到墨西哥，告訴奇勒基寶，說有一個裝扮成他已故妻子樣子的女人，竟秘密地在他拍的「溜走了的時光」片中出現。

奇勒基寶聽了，也感到驚異起來。「我要看那套片子，」他對經理說：「我決定在週末回來，要看個明白。」

四天後，他趕回好萊塢。當他看了之後，他竟流着眼淚說：「不錯，那是茄羅倫巴……。爲什麼她要回來使我痛苦呢？」

以後，他一直躲在一個友人的家裏不出門，片場的人告訴記者說，他因爲拍片，傷了背部，所以要休息。

結果這套片子被送到檔案文件保存處裏去，據說奇勒基寶曾自動付出二十萬美元，作爲賠償公司的損失；不過他有個條件，就算公司要將片子公演，但必須把法庭的場面刪掉；但一刪掉這個場面，片子便會遜色了，因此，這套影片，便永遠被凍結在收藏室裏了。

現在奇勒基寶已作故人，他在九泉之下，會不會見到他的愛妻茄羅倫巴呢？

有錢佬與怪脾氣

美國大資本家樊特比，擁有五十二家百貨公司，但他從不用支票簿，每次要簽支票，就隨便在樓上拿半張紙來寫。他的私生活更怪，每一個床脚放一盤鹽，據說可以驅逐惡魔的侵擾。

美國百萬富翁薩奇每天早晨上班，總要乘搭五分錢的電車，不坐計程汽車，說是太貴了。所穿的服裝是由服裝店買現成的，每套值八元美金，從來並不量身定製衣服。午餐祇吃幾個蘋果和一杯牛乳。

美國的女富豪格林，擁有一億萬元財產，用錢非常吝嗇。她爲節省洗衣錢起見，每次洗襯裙祇洗下半部，後來襯裙破爛不堪，使用舊報紙去替代襯裙，不願意買新的。她的飲食更吝嗇，每餐祇吃二個「熱狗」。

美國辛克那提州有個名叫第伏的富豪，擁有三千五百八十萬美元，可是衣服却像乞丐那樣襤褸，東湊西補，不穿新衣。而且住在一個房屋的閣樓頂上，出門總是步行，風雨不改，誰也看不出他是富豪。

美國佐普林地方有個名叫阿歐的「地產大王」，買賣地產的本事非常高强，可是他的生活却像馬一樣，把頭髮梳成馬鬃的樣式，鞋底釘着馬蹄鐵，天天吃乾草野草及燕麥，自言前世是馬兒出生的。

美國芝加哥一位名叫豪士的守財奴，擁有大量地皮二千多億元，生性非常吝嗇，他每天早上，總是用一張面額十元的美鈔點燃煙斗，習以爲常。有一家慈善團體請他題捐十元，却一毛不拔。

美國有名「股票大王」辛努理嘉，活躍股票市場二十多年，積財至七千五百萬元，雄視一方。他死後將遺產傳給她的姪女，遺囑有一個特別條款，就是要家裏的金魚都穿褲子，貓狗也要穿褲子。（水仙）

74年博覽會所在地 斯波塔的風光

一九七四年的世界博覽會，已於五月四日在美國華盛頓州斯波塔行政區的斯波塔市舉行。這個博覽會預定到十一月三日才閉幕，爲期達六個月之久。

斯波塔市是美國有名遊覽勝地，它位於美國西北海岸，處於明尼亞波里斯與西雅圖之間。

水流急湍的斯波塔河流經這裏，滙合激流與瀑布的壯觀場面。這裏還有綺麗的高山和平靜如鏡的湖水，風景異常秀麗。相對而言，斯波塔市是美國所有城市中較寧靜而清潔的城市，它以衆多園林別墅和湖泊聞名。斯波塔市的市民，很喜歡出外露營和到湖畔垂釣。在斯波塔的五十哩半徑範圍內，就有七十六個湖，盛產鱒魚及其他魚類。

主辦者選擇在這個遊覽勝地舉行博覽會，無疑是會吸引來自各國的遊客，這也是一種生意眼。一個個展覽館，在博覽會的中心——斯波塔市周圍建立起來。屆時將展出來自各國各地的工藝品，食品與及其他產品。

斯波塔博覽會的主題，據說是「歌頌未來的清新環境」，有些展覽館陳列大量有關環境污染的實物和資料，以及防止污染的設備等。

據主辦者估計，到場參觀這個博覽會的各國遊客將有五百萬人之衆。近來，主辦者正在四處網羅喜劇明星、音樂團體前往參加演出，並舉辦各式各樣的新奇遊戲，以收招徠之效。

女性亦喜愛粗野的運動

女人過去的運動與體育，祇限於打網球或草地滾球，現在是參加最吃力的體育，動作粗魯她們也吃得消了，爬山、拳賽、摔角以及鬥牛，都見到女人熱烈參加。

數以千計的女人，從體育生活來獲得刺激，多年來被男人操縱了的足球世界，現在被女人殺入了，在她們來說，任何男人可以做的運動，她們都樂而爲之，不怕動作粗野及傷害身體，且成績優良，由女人參加電單車賽，拳擊或木球賽，摔角及鬥牛場，取得了證明。

女人的參加體育競技，範圍是日益擴大，足球、跳傘、打欖球、騎馬及任何你可以說出來的運動，她都可以參加。而且做得很快與有男人同樣的勇氣。甚至所表現的勇氣，超過男人。美國德薩斯州的女鬥牛師，柏特麥甘美，被蠻牛用尖角挑起了兩次，摔在地上，她最後仍用利劍把牛刺死。

美雪杜尼絲是電單車賽手，但又有誰知道她是前「澳洲小姐」呢？由此證明她不僅是一張艷麗的臉孔，而且在泥濘的跑道上，有掙扎通過的勇氣。女人打足球的用勁，堪與男人匹敵，英格蘭隊與蘇格蘭隊的女子足球賽，其動作之粗，男人亦爲之咋舌。英國第一流女摔角家蘇布莉丹，男人恐怕也要退避三舍，她的兩個女兒是熱心的摔角迷。

女子參加空中跳傘，男人不一定個個有此一份勇氣，女子在拳擊台上，打六，七個回合，面不改容，未露疲態。無論她們爬上阿爾卑斯山或喜馬拉雅山，她們都知道如何照料自己。這些解放的女子是甚麼都不害怕的。

女人依照規則努力地做體育競技，男人應該面對現實，女人能參加任何運動。（阿丁）

視與聲 變化妙

「國際視與聲設計展覽會」經于三月八日在西德科隆市開幕，訂于六月三日閉幕，共有十五個歐洲國家，加上日本參加這項展覽會。所展出的有關光學、聲學與視聽通訊學最新儀器，林林總總，共有五百五十款，自眼鏡、顯微影片以至袖珍手提無線電對話機，不一而足。

這幀照片顯示一張題爲「行動腳技場」的主要宣傳海報，這張海報的旨趣便在于以圖案來表現「視」與「聲」領域內的種種變化現象。

養金錢豹的女人

如果誰做一個白撞者？進入卡露溫赫特的住宅，會被老虎或美洲豹吃掉的危險，她在美國加州英高活城的寓所，養了幾頭老虎，十多隻斑豹，數隻獅子及幾隻美洲豹。

她爲甚麼敢這養些兇惡的野獸呢？大約在十年之前，卡露在一間寵物商店工作，養成了對獅子老虎全不害怕，當時商店的主人與她，熱愛這些動物，幾乎捨不得賣出去。她曾說：「人們對這些動物，都不很好」。店主約翰亦有此感，因此，她把這一些野生動物收養下來了，不再出售，當電視電影需要野獸上鏡頭時，就把這些老虎斑豹租出去。

約翰亦把那間商店結束了，索性在卡露的住宅，設立名叫「森林野獸世界」的園。現在更遷到加州馮坦納地方，購置了三英畝半的土地，來安置這些野獸。這個獸園距離她住的地方不遠。

卡露的「野獸園」可稱爲世界最大的私人動物園，她說：「大多數人不允接受野生動物，他們要把野獸變爲一頭狗，如果你不能用我們天然的方法對待牠們，不如勿養牠們」。

卡露要用似人類的方法來對待動物，她說有一次在俄勒岡州看馬戲，被一頭斑豹撲過來，她指出這是小丑的錯誤，觸怒了她。現在卡露敢帶野獸上台，其中一個表演是吻黑豹，不會被牠咬一口的，牠說：「我們對牠有感情，牠也會對我們有感情的，野獸有三種個別不同的語言，一種是對陌生者，一種是對朋友，一種是對親密的人。」

卡露把小斑豹放入睡袋內，其中有一頭雌豹分娩，她也替牠招呼妥當，不過并非每一個女人都可以做斑豹的收生婦。這個女人的動物園，還養了一頭幼象，每天喝奶十二加侖。（阿丁）

閒話香江

港府租賃港內浮泡 每年收益逾百萬元

維多利亞港港水深，是一個天然良港。由於海運便利，所以世界各大商埠均有輪船直達本港，據統計數字顯示，近年間，每年來往本港的洋輪將接近一萬艘次，可見本港海運繁忙的一斑。當遠洋輪船駛進維多利亞海港以後，第一步工作便是進行泊岸或找尋寄碇的地方；由於港內碼頭仍不敷應用，故除了豪華客輪以外，來港的洋輪，尚有六成左右需要使用浮泡在港內停泊。

洋輪在本港海港內使用的浮泡，都是屬於港府所專有，而洋輪對浮泡的使用，一律均爲租賃性質，故浮在維多利亞港內的浮泡，每年均替當局賺進一筆可觀的外滙，據估計，最近數年間，港府對浮泡的收益，每年不會少於一百八十萬元，可算是一筆不錯的生意。

維多利亞港港內的浮泡，可分爲A級和B級浮泡的洋輪收費較昂，停泊在B級浮泡的洋輪收費則較廉。不過，我們千萬別以爲當局向洋輪租賃浮泡是一椿無本生利的生意，因爲浮泡是需要修理保養才可以出租，而修理保養浮泡的支出，每年起碼亦要花費數十萬元。多年來，均有十餘名專門負責修理保養浮泡的工作人員，在潛水蛙人的指揮下，經常檢查浮泡，若發現偶有不妥，便迅即進行修理；又由於浮泡經年累月受海水腐蝕，容易霉爛，所以每隔十二個月便在浮泡補油一次。此外，工作人員每隔一定時候便潛進海底一次，檢查浮泡與海底那九十噸水泥建造的浮泡躉，並視察那些電纜是否安全，因使用浮泡停泊的洋輪，它在港口無陸上的電話聯絡，就完全依賴那條電纜進行。港府本身的船隻，有不少亦使用浮泡停泊，目前，當局大約有七十五個浮泡專供屬下的船隻停泊，當然，這些浮泡是不收租金的。

進入本港的外來洋輪，如果爲了節省開支，也可以不向當局租賃浮泡停泊，而將洋輪在海中拋錨停下來；例如一些停航的船隻，修理或補油的船隻等，便是採用這一辦法而可以享受爲期一個月的免費停泊。不過，採用這一方法亦祇能獲得免費三十天，逾此期限之後，則仍然要繳納拋錨費用。

除了當局擁有的浮泡外，本港亦有爲數將達二百個的私家浮泡。不過，這些私家浮泡却絕對不是用來出租與外來的洋輪在本港港內停泊，它祇是分別安置在銅鑼灣避風塘、深灣、香港仔等幾個遊艇雲集的地方，這些浮泡實際祇是私人遊艇下錨處，是能夠轉讓的，去年曾有一個私家浮泡登報出售，索價超過二千元，可見目前有私家遊艇的艇主，也像私家車車主購買車位一樣，要設法擁有一個浮泡來安置其遊艇；事實上，當前停泊遊艇，比停泊私家車更感困難。

本港車輛與船隻均多，在陸上停車固然要付錢，在港內海上停泊船艇也非錢莫辦，浮泡有價亦是理所當然了。（易風）

紐約 大華 金冠

即日 盛大獻映 五場請早

七彩濶幕 歐洲公司肉感性感色情奇片 兒童不宜

訪問大夫的感吐男的聲！問妻情露女心！

顧名思義 心照不宣

歐陸犧牲大胆之作 佳麗色相

天下男人一樣春？

ARE ALL HUSBANDS SAME?

養眼鏡頭，目不暇給，好此道者，盍興采來，家有肉感嬌妻，偏要金屋藏嬌，豈料水性楊花，竟作出牆紅杏，男人心，海底針，女人心，摸唔真。

分類廣告

啟事

聯合啟事

同人等之親屬生前加入爲旅港華德業餘遊樂社有限公司附設社員親屬福利會員，現已棄養，該會依章發給帛金，存歿均感。

華1035徐潤娣逝廣華院　窩打道84號十樓曾振道
餘1763徐潤娣逝廣華院　窩打道84號十樓曾振道
德1350歐法修逝伊伯院　大澳永安街47號黃惠容
樂340歐法修逝伊伯院　大澳永安街47號黃惠容
游731歐法修逝伊伯院　永安街89號弍樓李惠芳
德922陳禮娥逝廣華醫院　青山道452四樓鄭林
業934陳禮娥逝廣華醫院　青山道452四樓鄭林
餘189陳禮娥逝廣華院　源發大廈14樓D鄭金容
德B084張棠逝泛信醫院　藍地新慶村蕭宇宙
德1049黃畢妹逝瑪麗院　石梨貝15座946陳連桂
業180許亞蘭逝瑪麗長洲　興隆後街76號徐東城
華86陳同逝佛教醫院東頭村區12座737譚蘇
德1660梁剛逝粉嶺醫院　上水大嶺路21號梁直方
游753梁愛逝荔角院廣東道警舍81A劉佩英
樂116梁愛逝荔角院廣東道警舍81A劉佩英
華A280葉奴逝鄉寓符箕灣西大街325劉洪照
華A173張鳳琴逝廣華下元嶺六巷五號陳興漢
德1590羅玉書逝荔角院　砵崙街73號五樓葉九
游1364韓東海逝荔角院　窩口12座382號韓鳳歡

最後次數3424次

附發祭儀代金

會員

華1035徐潤娣逝廣華院　窩打道84號十樓曾振道
餘189陳禮娥逝廣華院　源發大廈14樓D鄭金容
德1049黃畢妹逝瑪麗院　石梨貝15座946陳連桂
業180許亞蘭逝瑪麗長洲　興隆後街76號徐東城
華86陳同逝佛教醫院東頭村區12座737譚蘇
華A280葉奴逝鄉寓符箕灣西大街325劉洪照
華A173張鳳琴逝廣華下元嶺六巷五號陳興漢

最後次數625次

附啓

關於本社附設福利會員向由大家互相惠助，故每期聯合登出之仙遊人數，而應科之花圈費務希早日清交，免至阻延帛金之發給；至於地址或通訊處如有改變，需即到會或寄信通知更正，倘因地址或通訊處不確而無從聯絡時，本會可能依章第廿六條處理，幸勿自悞。敬請全體會員多多合作，共謀大衆福利是幸。

醫藥

鼻　中國針灸藥物專科研究治療一次有效　新法中國針灸治鼻科門診　彌敦道579二樓

祖傳中醫 岑子良 古方專醫 二服見效　筋骨走痛 關節腫痛 頭項風脹痛 手脚麻痺痛 腰背酸痛 半身無力

風濕 胃病 氣痛（保証一服斷根）肝胃氣痛，胃酸過多，腸胃風痛，鐵絕作痛，腸胃清瘍，胃脹下垂，大便紅黑，消化不良　以上各症一服（敬迎）（向症）

九龍醫館：旺角通菜街六七九號二樓 診症：上午九時至十二時 下午八時至十一時 ▲近亞皆老街口▼　香港醫館：灣仔軒尼詩道三六一號三樓（即天樂里口斜對面）診症：下午二時至七時（星期日及例假照常診症）

老牌中醫民間頭疾驗方著者 潘栢 綜合民間驗方根治奇難頭症　前清皇帝御醫祖傳宮廷秘方：綜合民間驗方 根治頭風溼疫病：下列頭症 弱咳皮膚 打嗝哮喘　診症時間：上午九時至十二時 下午八時至九時 電話：K831528 彌敦道312號三樓 即南京街口 下午二時至六時 在佐敦道中156號 通用德輔道中大廈二樓10室 先施公司對面

祖傳四代中醫 岑國良 古方專醫一服見效　耳 鼻 喉　痛聾·爛鳴·塞涕·臭血·一切喉症 保証速愈

疾病 小便刺痛 流黃流白 一切疾病 保証根治　以上各症 最新儀器 免費檢驗 狀況問症（剪報 診費三元）九龍醫館：深水埗荔枝角道三三〇號三樓（近北河街口）診症：早九時至晚九時

節省燃料，珍惜電力，如無需要，請勿開燈。

精工如要贏加山·須鬥智而不鬥力

戰局分析

精工雖在銀牌準決賽贏過加山，但它在聯賽「衛冕」的重要關頭，仍屬可勝難穩。如果「車房班」在歐警之前確要踢一場「爭氣波」，則「手蛋隊」也有失分的可能，在「南精」爭霸正烈的情形下，精工此役志在必勝，雖則加山勝負無關重要，惟因銀牌加時才以一比三受挫，使加山球員感到輸得不服氣，他們已是咬碎銀牙，堅說今番不饒恕，看來今仗不祇充滿競賽氣氛，如果在劇烈爭持之下，甚至可能有些火藥味。但願雙方站在競技立場而決勝負，如果仍有打「衛撞波」的情況出現，徒使球員易受意外的損傷。倘若銀牌決賽的衛門方式再出現，則是否招致「埋牙波」實在令人耽心。

加山在銀牌準決賽雖曾敗於精工，但九十分鐘的法定時間仍為一比一，至加時才再輸兩球，黃金福的被撞傷，賽後「車房班」認為是敗微，今夕聯賽採九十分鐘制，故打和是大有可能，何況聯賽首循環加山曾以四比一勝精工，因此志在爭霸的「手蛋隊」，今夕要取得寶貴兩分，仍要從戰術方面動腦筋，也力須切戒打「硬仗」，假如踢得較「辣」，則惹起對方報復而至可能影響今後的戰力，是則「衛冕」也許受到意想不到的挫折，銀牌準決賽華德及積奇的衝刺，固然足以牽制加山的最後防線，不過該役加山守衛仍算踢得沉着，並未因而刺激起他們踢「埋牙波」，要是今夕這種情形出現，踢「謝幕賽」的「車房班」後衛，是否仍使他們的守門員「任擅唔關」？這是值得研究。而且衝撞而跡近殺傷的打法，似亦「勝之不武」，往者已矣，希望今夕不致再有同樣情形出現。而是精工前鋒再有像銀牌準決賽衛門的情形，則他們的門將林芳基也可能吃到加山前鋒强烈衝刺的苦頭，聯賽對流浪之戰最後仍輸一隻十二碼自由球，可作殷鑒。

在聯賽的形勢，精工為廿二戰十四勝四和四敗，射入六十五球，失三十二球而得三十二分，暫居於第三位，它與南華的比賽場數及得分相同，它與南華「少林軍」射入四十六球，因為十九球，故照得球減失球，精工為盈餘三十三球，南華則為盈餘廿七球，因而暫排第四位而聯賽的爭霸，將不出南、精兩隊。加山已打過廿五場，為十五勝五和五和，射入四十一球，失十八球，以三十五分暫居首席，惟比精工及南華已賽多三場而多三分，亦即為失多三分，要兩隊勁旅在四場比賽再失三分，已是可能性較微，甚至即使同分，加山仍是輸球率，故爭霸的機會已斷絕，然因其餘球隊，愉園已失十八分，消防、流浪及東昇均為失十九分，即使今夕加山輸波而失至十七分，季軍地位仍未動搖。若能擊倒精工，可能祇是替南華打江山。由於「車房班」此役不論勝敗或賽和，均可成為三甲的中堅份子，球員不受患得患失的心理影響，可以踢出較高的水準，故仍與精工「有得打」。

雖則戴歷停賽，精工前鋒少一個「執死雞」的人物，但何新華改作翼鋒，仍會發生作用，胡順華在兩場比賽裡踢中場，表現仍不俗，今夕對加山，看來精工仍可佔中場優勢，問題祇是兩翼能否控空加山的中路，使史提芬及陳展安要因盯翼而不能退入禁區？陳融章與陳志佳的破壞力有餘而輸送仍不足，他們有足夠的助守力量，可是助攻卻有待於考驗。假如要武勒比及愛保羅退後而爭取中場，則賓尼與黃銘雄成為鋒線的「箭頭」，上仗勝愉園，黃銘雄扭波太多，今夕加山的鋒線是否變陣？仍待臨場才獲解答。看來長傳急攻已成為加山的進攻方式，但能否牽制積奇，將為這種快攻是否有效的關鍵。以兩隊的鋒衛力作比較，則加山仍屬守優於攻。預料精工可佔較多攻勢。

如果精工要爭取勝利，則必須從撕破加山的密集防禦着眼，也得採取鬥智或鬥力的打法，而乘對方後防出錯去爭取入球，此役精工有可勝之道。

精工足球隊兵馬

林芳基　黎寶忠　積奇　霍柏寧　區永雄　胡順華　陳鴻平　曼紐　華德　胡國雄　何新華

加山守得嚴欠攻力 今夜仍恐不敵精工

精工對加山甲組足球聯賽，今晚八時在港府大球場舉行，票價分七元、五元、四元及二元，定今日下午五時之前，在大球場預售。下午七時起，舉行門沽。

加山與精工本屆已比賽過兩場，那是聯賽第一循環，加山以四比一告捷，在銀牌準決賽重逢時，則精工于加時比賽之下，以三比一淘汰加山出局，今天兩隊在聯賽次循環再度交鋒，便是第三次遭遇戰。

現在甲組聯賽爭霸形勢，雖是南華與精工對峙之局，但加山仍有一綫希望，因此，今仗兩分，雙方勢所必爭，力拼之下，過程定然緊張激烈，惡鬥難免。

精工現在與南華同是廿二戰得卅二分，要爭奪聯賽錦標就不容再失，否則成績便落在南華之後，爭霸前途大受影響，今仗便非勝不可。

自從胡國雄及何新華復出之後，精工即恢復水準，前鋒綫有胡國雄負責穿針引綫，威脅力大大加强，最近在聯賽挫倒流浪演出尤佳，苟能近況保持，擊敗加山有望。

雖然精工今天有戴歷被罰停賽不能上陣，少了一員主將，鋒力不無影響，但是他們有胡順華可以踢中場，而以何新華任左翼，則鋒力仍然强勁。

加山因為新近從南非來港投效的羅登及鄺士仍未辦妥註冊手續，今仗不能上陣，將用原有人脚應戰。

現在加山的成績是廿五戰得卅五分，今天出戰精工，即是他們在今屆聯賽最後一仗，倘能獲勝破分便增至卅七分，要奪取聯賽冠軍，仍要南華及精工分別再失分，始能如願，所以他們爭霸機會，真可以說微乎其微。

最近，加山曾擊敗愉園，可是，他們的前鋒仍顯得十分軟弱，埋門威脅不大。誠然，他們的守衛甚為嚴密，無奈鋒力非强，今天與精工對抗，將不難被精工佔得中場優勢，則在久守之下，便難保不失，因而今仗贏波機會，依然是精工較高。

工商晚報

精工加山陣容

（精工）林芳基　區永雄　霍柏寧　積奇　黎寶忠　陳鴻平　何新華　胡國雄　胡順華　華德　曼紐

（加山）陳展安　陳融章　黃銘雄

籃球圈

伊館上演籃球表演賽 雙料冠軍警察 戰均安邀請隊

籃聯舉辦的男子籃球表演賽，今夕八時在九龍伊館舉行。由聯賽及銀牌雙料冠軍警察對均安邀請隊，由於均安有五位亞洲明星球員助陣，將使這場表演賽生色不少，門券五圓，學生優待券三圓。

球賽舉行之前，由下午六時至八時由美國教練奈特、挨格伯加及博伊德主持參加第五屆亞洲女子籃球錦標賽，香港初選球員訓練及乙組傑志、環球兩隊球員練習，此三位應邀前來的美國教練，昨晚曾在新蒲崗室內場任教。

男子籃球表演賽，均安能邀請五個韓國明星球員前來與警察對抗，因亞洲男子籃球明星隊昨晚在台北賽後，第二站為漢城，亞洲籃球明星隊由中、韓、菲三國好手成軍，而星明隊球員當在其本國作賽時不能上陣，故韓國五將亦無須返回漢城，直至明星隊轉往馬尼剌作第三站的比賽，始由中韓球員上陣，韓國明星球員也於今日下午抵港，參加均安邀請隊，因警察為本港男子雙料冠軍，而均安邀請隊則以港韓球員組成，此仗預料相當精采，雙方名單如下：

（警察隊）領隊：林木星、吳講，教練：李錫海，管理：盧光中，隊員：李名逵、張玉虹、梁勝駿、姜文清、鄭志雄、鍾柱輝、盧永强、呂倚雄、雷威健、嚴國安、廖家勝、薛松基、馮漢忠、伍美林。

（均安邀請隊）領隊：潘永定、程萬琦，教練：蔡展生、劉聲，幹事：梁自强，隊醫：楊威，隊員：蔣國安、韓家耀、吳國材、黃伯豪、呂高樑、黃饒鑣、余冠明、李志榮、陳良湘（港），申東坡、朴韓、朴享格、蔡元申、韓康基（韓國明星球員）。

元朗區體育會 昨晨進行改選

元朗區體育會每年一度的改選，昨晨十一時在該區理民府舉行，由主席黃松泉及推選小組文富好兩人主持，結果順利產生四十五位新董事名單列后：許雄、趙聿修、鄧佩瓊、田家炳、黃松泉、熊定嘉、黃鉅、古道誠、鄧乃元、趙玉全、鄧炳友、黃天宋、文富好、盧志忠、鄧暉才、文桂枝、朱亨、李松、陳泰、戴均、黃金葉、趙樹勳、黃學儀、鄭任安、龐國忻、戴權。林彥、李蕙元、曾森福、黃武源、李崇照、鄧志良、蔡創業、鄧伯榮、鄧齊安、陳錦福、林偉培、林則文、鍾鋭、張貴隆、鄭科、陳富、劉建鉅、張錦鴻等。

事後，並定于五月廿一日上午十一時，在該區理民府召開首次會舉行復選，屆時將產生正、副會長、正、副主席及各部門主任。

又悉：該會會長韋能信，最近調往消費委員會任秘書，理民府遺缺是由許雄充任，依理是由許雄任該會新會長，至于主席及足球部主任之職，由于原有主席黃松泉及足球部主任黃鉅，是德高望重，任內對會務推動及建設良好，屆時複選，看來蟬聯呼聲甚高。（廣）

甲組足球聯賽成績表（至五月十四日止）

隊名	賽	勝	和	負	得球	失球	積分
加山	廿五	十五	五	五	四十一	十八	卅五
東昇	廿六	十三	七	六	四十四	卅	卅三
精工	廿二	十四	四	四	六十五	卅二	卅二
南華	廿二	十四	四	四	四十六	十九	卅二
愉園	廿五	十三	六	六	五十九	廿四	卅二
消防	廿五	十二	七	六	四十三	廿四	卅一
流浪	廿四	十二	五	七	四十二	廿一	廿九
光華	廿六	十二	四	十	卅八	廿一	廿八
元朗	廿六	十	五	十一	卅二	卅四	廿五
東方	廿五	十	五	十	卅一	卅四	廿五
鐵行	廿五	五	八	十二	二十一	卅一	十八
電話	廿六	四	六	十六	二十	五十	十四
警察	廿五	二	二	廿一	十三	七十八	六
港會	廿四	二	二	廿	十六	八十四	六

羅登雖未能上陣 加山勝在操練足

「車房班」昨晨在維多利亞公園練兵，準備今夕開上大球場撼精工，雖則加山已穩得聯賽季軍，但今次仍作充份的部署，讓「手蛋隊」了解加山並非易與，女班主「家姐琴」對於今仗的爭勝充滿信心，而且表示這仗另有一套打法，作戰方式暫時仍須保持「軍秘」，她說：這仗遇精工，以加山的近況及戰意依然夠殺。

兩個由南非開到的「援軍」羅登與鄺士，因爲手續的關係，此役雖然仍未上陣，但加山以原陣作戰仍可以威脅精工。女班主似乎很有信心的這樣說，昨日的早操令人滿意，雖則與愉園對抗後被休息了一天，但在晨操裡不祇毫無疲態，而且呈現着士氣沸騰，故今夕踢「季尾波」，屆時可以「放盡打」。精工的防守並非無懈可擊，我們會針對實況運用戰術，以求達到贏波的目標。「家姐琴」很輕鬆的神態及語調，也反映出加山球員今夕要踢一場「爭氣波」。她提及上次在銀牌準決賽加時後輸波，由於黃金福被撞門時，勁部及腰骨都傷了「盜惠」，故在加時之後有點「暈佗佗」，聯賽贏愉園的一仗，黃金福用單拳擊出皮球，而一改以往的接收，也為了避免被對方前鋒衝撞，談到今夕的比賽守衛部署及門將打球抑或接球，所得的答案祇是臨場便可分曉。

家姐琴話有戰術 加山是精工尅星

加山今夕仍以原陣應戰，聯賽「加愉」對抗後，較喜歡「扭波」的黃銘雄，此役會採取快傳走位，與「黑鑽石」武勒比採取「雙翼齊飛」的打法，由愛保羅與賓尼作「箭頭」，「車房班」此役仍會採取搶攻的方式，希望先入第一球，如果能夠取得領先優勢，將使精工感到頭痛。

「耶穌」戴歷的停賽，足以影響精工的攻力，加山女班主「家姐琴」對於敵情估計，有如斯見解。她認為倘若銀牌準決賽不是黃金福負傷作戰，則未必輸波，今仗也可能是銀牌重賽，而不是聯賽戰事，由於銀牌準決賽打過九十分鐘仍為一比一，並加時才輸兩球，因此今夕加山與精工，起碼仍有均勢。聯賽首循環加山曾以四比一贏過精工，如果當時的取得兩分被看作爆冷門，則今仗倘能再勝，則首循環的爆冷看法的將被否定了。

「家姐琴」認為加山今夕鬥精工，仍有一套戰術，也有贏波的信心，看來她要顯示出「車房班」確是「手蛋隊」的「尅星」。的確，銀牌準決賽已雖於加時才輸波，但聯賽首循環取勝是無可否認的事實，何況一九七二至七三年度金禧盃決賽，加山曾有三戰氣走精工的舊事以作支持呢？

「耶穌」被囚鋒力減 花利佳死纏大頭胡

「手蛋隊」今日重逢「車房班」，兜踎嘅比賽，還緊張過去週兩隊爭「爛鐵牌」個一仗，「車房班」嘅「家姐琴」尋日晨操後對我話佢地早兩日來咗兩件「灰斗」，以為可以辦手續及時趕响今晚與球迷見面，但係由于移民局未能批准，所以要來屆然後演俾球迷欣賞。

至于話今晚嘅場比賽，「家姐琴」話：第二個「冷」何嘗佢地唔勝四比一，雖然去仗「爛鐵牌」加時敗陣「手蛋隊」，就係佢地靠茅，撞傷我地嘅「加山福」，然後贏得晉級，未免勝之不武。

不過今日我地「車房班」同佢地「手蛋隊」重逢，「手蛋隊」有個「耶穌」被囚，前鋒嘅威力消失，主要佢地「車房班」嘅「花利佳」貼身睇死「大頭胡」，「車房班」不難高奏凱旋，言來信心十足，睇吓「家姐琴」今晚又出乜嘢法寶。

灰斗賓有意謝恩 今仗盡力戰「手蛋」

「加山福」琴日對我話，佢上一仗對「手蛋隊」，先後俾「大水牛」同埋「長頸鹿」撞咗兩嘢，一連數日要到伊利沙白醫院去帮襯，話佢神經綫被撞傷，雖然冇乜大碍，惟是出茅招個種人，眞係令人掩鼻。「灰斗賓」尋日晨操稍鬆筋骨後，收操在京國酒樓早膳，佢對我話，佢來港首次戰「手蛋隊」，曾中個三元，今日再度重逢，「灰斗賓」話「家姐琴」對佢如細佬一樣，今晚佢無論如何都要努力爭取「士哥」，以報「家姐琴」對佢一屆來之愛護。（廣）

WM 74

英名球員標奇立異 西德南斯拉夫爭霸

世界杯決賽第二組的四支球隊為巴西，蘇格蘭，南斯拉夫及扎伊爾。許多評論家看好巴西及南斯拉夫，認為它們均可出綫，成為八强中的兩隊，但英國托定咸熱刺隊的著名球員馬田比得斯（亦是一位有地位的評論家）則另有看法，他認為第二組中出綫者是蘇格蘭及南斯拉夫，而巴西根本無希望出綫，以下是他的「狂論」，曾不會由

赤色的南斯拉夫，這隊共產國家隊，如果稍為被對方放鬆，實在有資格把世界杯奪去的。

你認為我的說法過份嗎？那麼最保守的說法是：任何一隊要登上世界皇座，必須勝利的渡過南斯拉夫這座橋樑。

我認為巴西是不適宜在歐洲比賽的隊伍。其實，如果巴西能夠出綫，我已覺得驚奇，何況有人認為它能進入決賽或奪得冠軍。你們放心，第二組出綫的是南斯拉夫及蘇格蘭。

進入準決賽，甚至決賽也不是幸運。這支球隊擁有比馬拿（隊長，中場球員），比得羅里瑪（鋒將）。還有湯美赫遜這個翼鋒，他神乎其技的工夫，變化無窮，值得所有球隊憂慮的。

還有，蘇格蘭球員的愛國心極重，當他們穿起深藍色的國家隊球衣時，那種「為國爭光」的心理，可以克服許多困難。以前，它們認為擊敗英格蘭是最高度的光榮。現在，英格蘭是它們的手下敗將，所以它們的對象已經轉還到世界其他的隊伍上。單是這種精神就可使它們在每賽場中入一兩球，巴西連一

精神及鬥志，而且它們有國家觀念。在一九六八年歐洲冠軍賽中，南斯拉夫一球擊敗英國，但在決賽中，以零比二被義大利擊敗。評讚義大利，卻忽略了南斯拉夫的成就。但這一個成就，未被藍斯爵士忽略。藍斯爵士當時公開預測南斯拉夫是會成為一九七四年世界杯的盟主。

我又曾經觀看這次世界杯入圍賽，南斯拉夫對西班牙的一場賽事，南隊的四名後衛球員，防守的嚴密，使西班牙無法侵入其禁區。

當然，我不是說南斯拉夫一定是成為本屆的冠軍，其實，那一隊能夠與西德的條件比美？西德有地利之助，實力又雄厚，甚至其後備球員也可以擊敗許多隊的正規軍。

南美球隊沒有一隊「好波」，如果一定要我選擇，只有選阿根廷。可以得比馬「黑馬」，我仍然是看好

馬經

週末四重彩投注 賓廄馬宜作雙胆

論馬 張基

本季最後一次四重彩賽事，由第四班馬担綱，路程為千八公尺，參戰馬十三匹。

從近期備戰看，兩匹賓廄馬，女英雄及吉利客，均有磨刀霍霍之勢，此系馬對四重彩場合興趣特別濃厚，祇要是實力份子，其鬥志便不必懷疑。女英雄加盟此廄之後，因飼養功夫較佳，晨課所見，狀態遠勝隸蘇廄時，上回爭一二三五公尺，全程跑來輕描淡寫，但依然跟入第四，走勢有截然不同的進步，看操練程序，確有出擊之意，是此賽優先效慮的馬。

吉利客升班後操磨不輟，成熟亦續見增進，此駒有平均快速，近課上勁減輕，相信此程亦可應付裕餘，贏或不易，但要走進四名之內，卻非難事。

華運絲狀態已復水準，但今賽加至重磅，走較短的路程，看來無優勢可言，成熟門是摔不過的。

興趣降班後形勢較有利，但狀態未算理想，未可過存厚望。

上賽成熟門跑來至菁可陳的好愉快，跟見狀態並無走樣，此駒同程有上佳戰績，在此班絕無吃虧之處，成敗關鍵，視乎騎者戰意，如下決心，相信是三甲必入的頭馬角逐對象。

此程翡翠湖及時來運到，實力在伯仲間，此兩駒演出較準，亦屬四重彩可攷慮的冷門配搭。

初步提供，以兩西海派馬作雙胆，配女愉快一駒，殿廄的驥中雄則屬後補之選。

四方八面 曹霸

眞好運好愉快 飛力可以再贏

具有超質而近期曾有戰績之馬，本週末必會再搏一次，亦可以多贏一次。此一類馬，以筆者觀察是第一場之飛力，第四場之好愉快，第五場之眞好運。

飛力贏差利之一役，贏得恰到好處。差利在將達終點之一剎那，飛力從大外檔衝上，影相贏咗，此一役并非贏得險，而是贏得恰好。飛力正在當起之時，今次跑同程，詹亞健鬥志强，幕後人也不肯放棄可勝之機會。

第三場之領賓，自轉入白禮棣廄下，表現完全不同，上次九七五公尺之役，贏來游刃有餘，今次同場依然是庸碌之輩者多，此駒必爭取升級，保留多一季之競賽地位。

第四場之好愉快對上一次在當孖第二關時突如其來，臨場起票至派彩僅四倍半，但起步卻能直放到底，贏得輕易，時速亦佳，今次路程，狀態更進，應有再下一城之資格。

第五場之眞好運上次挫太平山之一役，於最後百碼之衝刺，去勢極勁，最終點後騎者無法收掣，此駒後勁之强，在第四班之份子，可以說無出其右，今次路程加長，正合此駒之脚，亦可以再下一城。

驥中雄成熟進步

今晨特別鏡頭（欄邊客）

吉利客	55.0(27.2)	丹	脚頭甚展	績有進步
眞好運	1.01.5(29.2)	健	衝刺有力	佳態依然
永勝	1.29.5(28.8)	摩	神態够旺	起得滿意
眞叻	1.31.2(27.7)	安	輕身健步	佳態復起
七寶	55.4(26.8)	英	暢順力足	上回水準
寶石之王	1.30.2(27.6)	馬	氣勢增强	勇況已冒
龍都	53.6(26.6)	蘭	毛彩鮮明	仍在頂點
女將	55.3(27.2)	蘭	前段輕催	走勢尚好
順利	56.7(29.0)	健	火氣十足	體態亦好
高升	57.7(28.7)	健	步頭洶湧	又復勇點

週末配磅公佈 十場節目豐富

本季最後一天賽馬，定本週末（十八日）舉行，編定十場比賽，四重彩排在第四場開彩，場內孖寶第一場搭第二場，場外孖寶場次有所變更，第一口排在第五場搭第七場，第二口排在第八場搭第十場，另以第一場作為場外連贏位投注。

第八班兩場存亡爭霸戰，一律負一三五磅上陣，其餘八場均有讓賽，第二班第二組比賽，在配磅前有一四金伯爵退出，其餘均無變更，四重彩，華運絲成擂台躉，負一四〇磅。

此外第一班番攤掛頭牌負一四〇磅，第二班第一組石器時代一四二，龍飛一四一，第二組幸運時一四〇磅最重，第三班除華運絲外，還有堅橋、霹靂王花驄，均負一四〇磅，而第四班勳得一四五磅為最重，此外三獎、金剛均負一四〇磅。茲將各場配磅列下：

第一場 第四班 一二三〇公尺（場內孖寶頭關）（場外連贏位）
三獎 一四〇；飛力 一三八；慶祝 一三五；歡樂昇平 一三五；益民 一三五；愛甜蜜 一三四；早晨 一三三；永勝 一三二；必有所圖 一三〇；超越日 一二八；高輝 一二五；人之像 一二五；△勳韻 一二〇；△新赤兔 一一五；△越級挑戰

第二場 第二班 一六五〇公尺（場內孖寶次關）
力驥 一三七；雪蹄奔 一三五；新比利 一三四；羅馬神駒 一三二；超羣 一三一；兒童樂 一二二；新紀元 一二一；倍麗 一一六；寶石之王 一一六

第三場 第八班 一二三五公尺
貝歌娜 一三五；東山少將 一三五；大勝 一三五；益衆 一三五；飛龍 一三五；五星上將 一三五；喜寶馬第二 一三五；認眞夠運 一三五；領寶 一三五；心皇 一三五；勝鎗 一三五

第四場（四重彩）
華運絲 一四〇；興趣 一三九；時來運到 一三八；龍都 一三五；好愉快 一三四；驥中雄 一三三；女英雄 一三二；吉利時 一三二；祥輝 一三一；翡翠湖 一三〇；多盈利 一二六；喜華年 一二一；安伯伯 一一七

第五場 第四班 二二三〇公尺（第一口場外孖寶頭關）
勳得 一四五；霹靂金剛 一四〇；冠驛 一三九；大希望 一三八；眞好運 一三六；奪標 一三五；馬來之星 一三二；財神到 一二九；△眞勇敢 一二九；遐齡 一二五；△自由萬歲 一一六；△越級挑戰

第六場 第八班 一六五〇公尺
天馬 一三五；恒星 一三五；奔蹤 一三五；驃騎將軍 一三五；珠光寶氣 一三五；路易之寶 一三五；萬里威 一三五；有利 一三五；新市場 一三五；順利 一三五；力傅 一三五

第七場 第三班 一八〇〇公尺（第一口場外孖寶次關）
堅橋 一四〇；眞叻 一三六；必圓利 一三五；呼呼 一三三；飛騰 一三三；好意 一三三；驥中王 一三一；凱旋 一三〇；福怡 一二八；保健 一二七；人造衛星 一二二；龍運 一二一；神駒 一一八

第八場 第二班 一六五〇公尺
幸運時 一四〇；寶着 一三七；金龍皇 一三二；鑽滿谷 一二九；拔都雄風 一二七；捷達 一二七；自力 一二六；赤麒 一二六；馬亞倫 一二〇；明月 一一七；（退出）金伯爵

第九場 第一班 一二三五公尺
番攤 一四〇；名威 一三九；吉興 一三四；拿破崙 一三一；虎驃 一二九；七寶 一二八；雪山 一二七；滿堂歡 一二四；凱靈登 一二四

第十場 第三班 一八〇〇公尺（第二口場外孖寶次關）
王花驄 一四〇；女將 一三五；先惠 一三五；新寶 一三四；全家寶 一三三；高升 一三一；必飛 一三一；歡迎 一二七；好威力 一二六；婷婷 一二六；高齡灰牝 一二四；家寶 一二二；新豐年 一二一

晨操快訊

中東消息刺激

昨午神奇急衝後繼乏力

股談

今日上午股市走勢

中東消息刺激 晨市再度低順

股市今晨又見趨軟，雖然昨午驟然間在急速的情況下跳高，但由於中東局勢，因阿剌伯游擊隊以九十餘名學生為人質要求以色列釋俘，引起流血衝突之後，轉而緊張，雖然在阿剌伯方面揚言該三名被槍殺的游擊隊與正規軍無關，但敏感的股市，在脆弱的情況下，已受到打擊。故今晨各類股份開市時，俱報出較低價位。而隨即見輕微回升。交投則見轉為暢順，此相信是由於買家眾多所致。

在今晨的交投中，恰和以廿二元九角開出，曾見廿三元二角，而終於低至廿二元八角交投；置地首成六元七五，見六元六五後，小環至六元七角，和記四元二角開市，而以四元一七五交投，會德豐上落於三元一五與三元〇五之間，新世界成一元六七，大生地產成一元四五，九倉以十二元八角開市，上落於十三元一角與十二元七角之間。

由於傳說銀行將於下週開始減低貸款息，導至昨日股市又由低點彈，尤其是在下午三時左右，買家湧至，在急切扯購之下，各類股份成價分分游上高峯，故恒生指數報三三五・二八，而升十點。直至收市，絕大部份股份，俱在上述消息刺激之下而於高價位收市，但交投數額則未見大增，僅較前市略增二百餘萬元，成二千三百廿二萬元而已。此可能是由於時間短促所致。

細心研究昨日市勢及有關銀行減息的消息，其可能成份似乎不大，相信僅是一種「市場消息」而已。理由是一、在外國貸款息似高漲之際，本港似乎無理由銀行減息；二、減息傳說相信是由於昨日銀行同業拆息由八厘降至七厘半所引起的蜚感；三、銀行需要減息當不致無絲毫動靜，而股市場中首先傳出。當然，或許某些真正靈通人士是可能預先知道若干消息，但今晨仍無何消息的證實，是以可加以懷疑的了！

在另外一方面，由於銀行拆息的下降，明顯表示，銀行內存款充裕，但若無出路可致，在此情況之下，銀行是否會考慮退一步接受股份按揭？且在此各類股份俱處於低殘至被認為合理水平之際，這種構想是頗為合理，設銀行果然退一步放寬對股份按揭的話，股市是可望有更進一步的進展的。

恒生中午指數
三三二・七〇
跌〇・〇一

金銀指數
綜合指數 二八・八八 跌〇・一九
金指數 二八・九八 跌〇・二〇
銀指數 三〇・九〇 跌〇・二〇

四家証券交易所上午成交總額

金銀	六、〇七〇、〇〇〇元
九龍	一、四二〇、〇〇〇元
香港	四、四三〇、〇〇〇元
遠東	九、四一〇、〇〇〇元

（昨日指數）

恒生	三三五・二八	升一〇・〇〇
遠東	一六〇三・五二	升五四・六七
金銀（綜）	二九・〇七	升〇・七四
（金）	二九・一八	升〇・八三
（銀）	三一・一〇	升〇・五七

在汽車銷場吹淡風之際 美通用廠宣佈提高汽車售價 日本車暫無加價意圖

美國通用汽車公司於十四日宣佈提高汽車售價。這是緊跟福特車行和佳士拿車行加價後而作出的相應措施。這次提高售價，據說是成本增加，原料價格和工資價格史無前例高漲所影響。

現時，合眾汽車行代理通用車廠的名廠汽車有奧士無比、潘迪和奧甫，在港銷路也佔相當的份量，據該公司一位負責人說，今年來已有兩次的加價，首次是二月尾，平均加價百分之廿五至三十；第二次是汽車廠方面加價，那次加價幅度約在百分之二十左右。

該公司負責人又說，自從廠方提高價格百分之十至二十時起，港商在四、五、六月份將會先後提高價格，而目前美國通用汽車廠提高零售價一百〇五美元，他認為暫時不會追隨這一行動。

如所週知，去年石油危機爆發開始，汽車銷售的情況不妙，銷路就如一落千丈，今年財政預算案中，港府分別提高車牌價格，對汽車的銷路就更為困難。一般認為，汽車市場正吹淡風之際，若然將售價再提高，其後果自必然大受打擊。

代理日本各名廠的汽車商人說，他們將不會在現時提高售價。

此間修理汽車業商人說，預料短期內各類汽車零件將會加價，但漲幅也不會很大。

美國股票走勢指數

【紐約十五日美聯社電】杜鐘斯平均指數：

種類	開市	收市	昨日收市比較
工業股	八四六・一四	八四六・〇六	跌一・八〇
交通股	一六九・七二	一六九・六一	升〇・〇四
公共事業	七四・九九	七三・八八	跌一・三四
其他股	二五五・一六	二五四・五九	跌〇・九三

美股交投呆滯 美股動態 股價轉趨下瀉

【紐約十五日美聯社電】週三股市成交稍為呆滯，股價滑落。杜鐘斯卅種工業平均指數在收市前跌一・九六，收八四五・九〇；紐約証券交易所的下跌股數與上升股數是八比五。

據經紀分析，目前股市缺乏支持力，最大的因素是銀行利率高漲。

麥當奴是成交最多股數之一，升〇・七五，收五七・五，成交總額達九萬九千九百股。

美國証券交易所的加拿大石油股受拋售壓力影響最大金礦、化學和若干鋼鐵股跌幅較大。

杜鐘斯三十種工業平均指數收八四六・〇六，跌一・八〇。

紐約証券交易所的一千七百四十九種股票中，下跌股佔八百二十七種，上升股佔五百〇八種，成交總額達一千一百卅四萬股。

紐約証券交易所綜合指數收四七・七三，跌〇・一三。

紐約証券交易所成交最活躍股票

賓作公司	二〇・八七五
麥當奴	五七・一二五
南方公司	一四・一二五
艾迪遜	七・〇〇
維基尼亞	一一・七五
州際公司	〇・四〇
聯合碳化	四一・七五
美國電氣電力	二〇・一二五
國際電話電報	一九・五〇
杜克電力	一四・二五

本港銀行優惠貸款利率十年變動表

（厘）

月＼年	1964	1965	1966	1967	1968	1969	1970	1971	1972	1973	1974
1月	6	6-¾	6-½	7-½	8	8	8	8	7	7	9¾
2月	6	6-¾	6-½	7-½	8	8	8	8	7	7	9¾
3月	6	6-¾	6-½	7½	8	8	8	8	7	7-½	9¾
4月	6	6-¾	6-½	7-½	8	8	8	8	7	7-½	9¾
5月	6	6-¾	6-½	7-½	8	8	8	7½-8	7	7-½	
6月	6	6-¾	6-½	7	8	8	8	7-½	7	7½-8	
7月	6	6½-6¾	6½-7	7	8	8	8	7-½	7	8	
8月	6	6-½	7	7	8	8	8	7-½	7	8½-9	
9月	6	6-½	7-7½	7	8	8	8	7-½	7	9-9¾	
10月	6	6-½	7-½	7	8	8	8	7	7	9¾	
11月	6	6-½	7-½	7½-8	8	8	8	7	7	9¾	
12月	6	6-½	7-½	8	8	8	8	7	7	9¾	

・股談・

橡膠類股備受冷落中看聯合橡膠的發展

聯合橡膠最近宣佈，截至一九七三年九月三十日止年度之純利六百五十六萬四千餘元，較之七二年度之純利二百四十六萬五千餘元，增加四百零九萬九千元，達百分之一百六十六，成績頗理想。

至於股息方面，聯合橡膠今年全年每股派二角七仙，每兩股送一紅股，較之七二年度每股送一角三仙，增加一角四仙，與其盈利增加之比率頗為符合。

但有一點值得一提，就是今年度之純利結算期由傳統的六月改為九月，故此，在利潤計算方面增多三個月，計共十五個月。

聯合橡膠截至一九七三年六月三十日止十二個月內，該公司共植得橡膠一千九百零九萬二千一百磅。而由於園地每年每畝產橡膠高達一千四百七十九磅，至一九七三年九月三十日橡膠產額已增至二千三百五十萬二千七百五十九磅，累勝於去年；此外，該公司另購入橡膠一百一十六萬五千三百一十七磅，俾在SETAWAS MR橡膠碎片工場進行提煉。

去年，聯合橡膠與橡膠信託有限公司董事共同發行股票，並同意互助合作，充份運用雙方製造設備。一九七三年一月BU TE ESTATE之工廠宣佈停業，該廠之橡膠出產改由一間橡膠信託之工廠煉製。

該公司於一九七三年六月一日購入KO TABAAROBEESTOE，預料至一九七四年二月一日董事始能把該園之植地由一千一百三十畝擴展至二千零二十五畝。[illegible]購買園地事宜係由該公司之PAYA KAMUNTUNG ESTATE負責，計該經理集團共擁有三千三百六十畝園地，而全年橡膠產額估計將為三百七十五萬磅。是次再度在馬來西亞投資農業，正符合一九七三年四月董事局宣佈之政策，目前雖地價頗高，該公司仍致力於研究購買馬來西亞園地之可能性，以資發展。

過去兩年來，橡膠價格有驚人之上落幅度。一九七二年三月價格低至每磅三角九分——為二十年來之最低價。於一九七二年十二月竟穩步回漲至每磅五角一分，一九七三年四——五月間續升至三角三分，[illegible]格得以保持。

以目前石油短缺，日本之化工業生產欠正常，塑膠原料之供應已經感缺乏，以本港為例，塑膠原料極度渴市，造成塑膠料價格作驚人之上漲，在此種情形下，橡膠有可能取代塑膠之地位，回復六十年代中期之橡膠業全盛期，因而橡膠業之前途，實令人憧憬。

聯合橡膠之註冊股本為五千萬元，另作五千萬股，每股一元，實收股本為四千萬股，最近股份收市價為二元，市盈率為十二點五倍，聯合橡膠之股份價格走勢相當堅穩，在股市最高峯之際股份市價曾造四元三角五仙，當時恒生指數一千七百餘點，但目前下至三百三十點，下跌達四倍半，但聯合橡膠之股份市價僅下跌一倍左右，而其派息率頗高。

・達・

昨日十種成交最多股票

股票	成交股數
和記	七二一，〇〇〇
會德豐（A）	五六二，五〇〇
大昌地產	四九三，〇〇〇
菲立斯	四一五，〇〇〇
新世界	三八〇，〇〇〇
滙豐倫敦	三三七，二〇〇
置地公司	二九二，七〇〇
國際實業	一四六，二五〇
九龍巴士	一二五，八〇〇
怡和証券	一一三，〇〇〇

鹹水草當救生繩 巨頭開會佔有料

昨市雖無利好消息，股市卻升多十點餘，由於個市疲弱過甚，稍有上升股友卻形容謂：「酒酒聲上升」。

× × × ×

有消息聽聞中東和平有望，加上銀行息低且有借貸，故市情急促轉好，其實利用新聞來炒消息仍屬不智，囚新聞正確與否尚要日後証實，豈能盲目的跟從。

× × × ×

股市經濟版

採君認為目前個市，稍有風吹草動即被眾人「拿箸草繩當救生索」般，因此昨日一輪搶攻至到尾市卻成無聲無氣的埋單，原本全面「拜也」的局面收市卻死晒火，後市並未能看好。

× × × ×

最舊會數巨頭，於收市鐘响之後，即相聚開會，會議內容雖未知，但由開會的時間長達七、八十分之久，推測可知並非「唔小」，必定是「會」中有物。

× × × ×

衛大雪茄之經紀，於昨日一反常態，尾市之時並不「搶搶靑」去掃貨，卻「滋油淡定」的觀望，某君在旁看到謂：「呢位大佬唔掃貨個市咁都唔驚」。

× × × ×

市場某位「睇望台」君，看出來昨日有不少外國經紀頻入步，相反的亦有一些淡水鱷頻吐貨。功臣乃是英登記，一早即領頭帶頭，其後監籌股才相繼跟進，當然其中「起因」非外人不足道也。

× × × ×

市場內外

市情突然直上，散戶大半唔信，最後觀形勢大好，只好跟進，這正所謂是「話佐唔嫁又嫁」。（敏）

各地黃金收市價格

【倫敦十五日美聯社電】星期三各地黃金收市價：（每安士以美元計）：倫敦：一六四・七五；巴黎：一七五・二九；法蘭克福：一六四・八五；蘇黎世：一六七・〇〇；香港：一六一・四二；貝魯特：每公斤五千二百八十三元。

今晨拆息不變 以七厘半成交

【本報訊】今晨銀行同業拆息照舊，以七厘半成交。據銀行界人士說，近日外資銀行要求拆進不多，銀行同業拆息疲弱，以七厘半成交不多。

昨日十種漲幅最大股票

股票	前日收市價	昨日收市價	漲幅百分率
大富	〇・三〇	〇・四〇	三三・三三
協興針織	〇・三[illegible]	〇・四二	二五・三七
百利達	〇・二六	〇・三〇	一五・三八
漢國	〇・五〇	〇・五七	一四・三八
博富臨	〇・三五	〇・三九	一一・四三
利獲家海外	一・五四	一・七〇	一〇・三九
新世界發展	一・五八	一・七〇	七・五九
和記	三・九[illegible]	四・二[illegible]	七・五五
大昌	一・〇八	一・一六	七・四一
太古洋行A	四・九五	五・三〇	七・〇七

昨日十種跌幅最大股票

股票	前日收市價	昨日收市價	跌幅百分率
玫瑰針織	一・〇〇	〇・四五	五五・〇〇
保星	〇・四〇	〇・三〇	二五・〇〇
麗新	〇・七〇	〇・六〇	一四・二九
聯合橡膠	二・〇〇	一・八五	一四・〇〇
茂盛集團	〇・三五	〇・三一	一一・四三
大亞石業	〇・七〇	〇・六三	一〇・〇〇
廖創興	〇・七七	〇・七一	七・七九
捷聯	〇・六八	〇・六三	七・三五
四海	〇・八八	〇・八二	六・八二
輝百美	〇・七〇	〇・六六	五・七一

上午金融行情表

五月十六日（星期四）

（九九K金價）

開市	976.0	收市	978.1
最高	979.0	最低	974.2

（去息兩元五角）

（美鈔）	
最高	5.070
最低	5.057
（美電）	
最高	5.062
最低	5.057
（雜幣）	
日元（每萬計）	181.50
台幣（每千計）	135.50
西貢紙（每千計）	8.20
泰幣（每百計）	25.50
星加坡大紙（每元計）	2.085
星加坡細紙（每元計）	2.075
勞啤（每百計）	57.00
西德馬克（每百計）	206.50
法國法郎（每百計）	102.00
瑞士法郎（每百計）	175.00
加拿大紙（每元計）	5.23
澳洲元（每元計）	7.45
正鎊（每鎊計）	12.22
荷幣（每元計）	0.96
（歐洲金價）	
倫敦金價（每安士計）	164.40美元（跌一元八角半）
瑞士金價（每安士出價計）	165.50美元（跌一元半）
巴黎金價（每安士計）	175.29美元（跌五元六角半）
（英鎊）	
倫敦轉讓鎊（每鎊計）	2.4260美元（漲八錢）
美國告老士（每鎊計）	2.4160美元（漲五錢）

金融淺析

歐洲金價徐徐下降 金市低開尾市步穩 去息兩元半尾盤九七八・一

【本報訊】週三外圍行情，金價方面：倫敦報一六四・四〇美元（跌一元八角半），瑞士入價報一六四・〇美元，出價報一六五・五〇美元（跌一元半），巴黎報一七五・二九美元（跌五元六角半）；英鎊方面：倫敦轉讓鎊報二・四二六〇美元（漲八錢），美國告老士報二・四一六〇美元（漲五錢）。

歐洲金價週三市表現軟弱，倫敦金價頭盤報一六四・〇美元，跌一元七角半，中盤再跌一角，報一六四・〇五美元，中盤掛出後造價入價報一六三・五〇美元，出價報一六四・五一六五・〇美元，前市中盤掛出後造價入價報一六五・〇五美元，出價報一六七・二五美元，實則上入價比前市跌一元半，出價比前市跌一元兩角半。

本港金市，昨日尾盤為九九〇・〇，今晨開市報九七六・〇，最高報九七九・〇，最低報九七四・二，收市價九七八・一；息價訂去息兩元五角，上牌現貨交收共八千一百両，公價定九七七・五。

美鈔扳升，大鈔報五・〇七〇，五・〇五七；美電最高報五・〇六二，最低報五・〇五七。

日元報好，大紙報一八一・五〇，細紙報一八〇・五〇；台幣報一三五・五〇；西德馬克報二〇六・五〇；法國法郎報一〇二・〇〇；瑞士法郎報一七五・〇〇；泰幣報二五・五〇；坡紙報（大）二・〇八五，（小）二・〇七五。

工商晚報上午股票成交報價表

類別	股票名稱	最高價	最低價	收市價
銀行及保險	滙豐銀行			21.00
	（英倫登記）	21.00	20.90	21.00
	恒生銀行			
	海外信託銀行			
	大華銀行			
	友聯銀行			
	永安人壽			
航業及倉塢	會德豐船務（A）			
	會德豐船務（B）			
	新世紀航業			2.80
	維達航業	2.75	2.65	2.65
	萬邦航業			
	萬寶航業			
	亞洲航業			
	華光航業			3.00
	帝后船務			
	東方貨櫃			2.35
	保榮航運			
	新海康			
	均益倉			
	九龍倉	13.10	12.70	12.90
	安全貨倉			
	太古	5.30	5.10	5.10
	黃埔船塢			10.00
公用事業	天星小輪			
	油蔴地小輪			13.40
	香港電燈			4.325
	九龍電燈			
	中華煤氣			
	電話公司			21.30
	電車公司			
	九龍巴士	4.325	4.20	4.20
	中華巴士			30.00
工商投資	會德豐（A）	3.15	3.05	3.075
	會德豐（細股）			
	恒隆			
	信託公司（A）			
	信託公司（B）			
	怡和	23.20	22.90	23.00
	怡和証券	6.00	5.80	5.90

類別	股票名稱	最高價	最低價	收市價
工商投資	怡和實業			
	怡南			
	安達臣			0.72
	滙豐投資			4.00
	太平洋			4.90
	森那美	8.05	8.00	8.00
	新英華			
	仁孚			
	東泰貿易			
	船務投資			
	輝百美			0.70
	利獲家			
	利獲家海外			
	好世界投資			
地產置業	置地公司	6.80	6.70	6.70
	高富置地			
	亞洲置地			
	建煌新記			
	博富臨			
	大元置業			
	啓德置業			1.25
	至祥置業			
	太古昌			0.72
	華昌建業			
	永泰建業			
	大信置業			
	豪華			
	伊人置業			
	萬年置業			
	夏利文			
	合和地產	1.63	1.60	1.62
	新鴻基	2.225	2.20	2.225
	南太平洋	1.50	1.49	1.50
	和記地產			3.00
	力士地產			
	麗君地產			
	嘉祐地產			
	華大地產			
	星港地產			
	金山地產			

類別	股票名稱	最高價	最低價	收市價
地產置業	恒生工業地產			
	大昌地產	1.17	1.14	1.14
	兆安地產			
	嘉年地產			
	聯邦地產（A）			1.45
	萬邦地產			
	和豐地產			
	亨隆地產			
	四海地產			0.80
	利安地產			
	大生地產	1.50	1.47	1.47
	高昇地產			
	萬生			
	僑漢置地			0.32
	大寶地產			0.54
	華光地產			
	華信			
	利豐地產			
	城都地產	2.95	2.90	2.95
建築・企業發展	保華			1.40
	金門	13.90	13.80	13.90
	青洲英坭			
	港機工程			
	鉅利基業			
	保利工程			
	海港工程			0.83
	壯士發展			
	利興發展			
	泰盛發展			
	世界發展			
	金閣發展			
	新世界發展	1.70	1.67	1.67
	寶福發展			
	聯興盛發展			
	益大發展			
	遠東發展			
	海南發展			
	香港發展			3.10
	和寶			
	新同慶			

工商晚報上午股票成交報價表

類別	股票名稱	最高價	最低價	收市價
企業發展	廖創興	0.78	0.77	0.77
	廣聯企業			
	安寧企業			
	聯合企業			3.50
	和記企業	4.275	4.15	4.15
	偉華企業			
	信德企業			
	太古實業			8.80
	和記股權			
	明輝發展			
	偉大發展			
	永昌盛			
	新昌			
	美漢			0.78
	金佑			
	富輝企業			
	明仁企業			
	捷聯企業			
	順福企業			
	大富企業			
	裕興企業			
	偉益置業			
	啓明建業			
	國際實業			
	周生生			
酒店業	大酒店			
	帝國酒店			0.50
	城市酒店			
	永高酒店			
	海港公司			
	美麗華酒店			
	百樂酒店			0.46
	凱聯酒店			1.17
紡織製衣	南洋紗廠			
	南豐紗廠			3.50
	美豐纖維			
	協興針織			
	南聯和記			
	南聯實業			
	聯紡			

類別	股票名稱	最高價	最低價	收市價
紡織製衣	會德豐紗廠			
	大利			
	建生			2.70
	鱷魚恤			
	眞善美製衣			
	長江製衣			
	麗新製衣			
	香港毛紡			2.10
	新馬製衣			
	梅眞尼			0.58
百貨・酒樓及其他	南順			
	永安			2.50
	先施			
	瑞興			
	大新（公和）			
	連卡佛（A）			
	連卡佛（B）			
	邵氏			
	紅寶石			
	國際酒樓			
	夏香集團			
	食品工業			0.70
	星島報業			
	橡膠信託			
	聯合橡膠			1.76
	環球電子			
	長江實業			
	屈臣氏			4.45
	信昌			
	寶光			4.05
	立興			
	生力啤			
	大亞石業	0.70	0.68	0.70
	保星旅業			
	壯士集團			
	菲立斯			0.40
	茂昌			
	旭化成			
	松下電器			
	熊谷組			

昨午神奇急衝後繼乏力

何新華

晨操快訊

本港旅遊業增長率 今年首四月下挫

原因爲通貨膨脹與運輸費增加

【本報訊】本港旅遊業之增長率，業於今年爲首四個月內下挫。但希望通常最旺之秋季能加以彌補。

在過去四個月內，來港遊客人數比去年同期祇增加百分之六點九，而旅遊協會原期能增加百分之十者。

今年初，旅遊協會估計今年遊客增長率爲百分之十，畧比過去兩年增長百分之十五至二十爲遜色。

該會認爲遊客減少，係因石油危機激發世界通貨膨脹，與及運輸費增加之結果。

以往日人佔來港遊客總數百分之四十八，但今年爲首四個月已減爲百分之四十。

旅行團生意首受通貨膨脹打擊，因多係中等收入遊客所組成。因此之故，以接待旅行團爲主要業務之酒店亦蒙不利。

不特日美之旅行團數目畧減，彼等之銷費亦然，因日人祇准帶七千五百港元出國（由四月一日起），而以前爲一萬五千元。

本年第29宗命案在楓樹街球場發生 持利器兇徒圍攻下 苦力重傷送院斃命

【本報訊】九龍深水埗楓樹街球場，昨晚發生一宗疑是黑社會尋仇的兇殺案，一名苦力遭六、七名持利器及鐵鈎的惡漢包圍襲擊，重傷送院，至今凌晨傷重不治斃生。

警方據報將該案列爲本年來第廿九宗兇殺案處理，同時並追尋該六、七名兇手的下落。

死者名黃利包，四十四歲，苦力，與另兩名苦力住在楓樹街球場附近一間木屋，昨晚九時許，死者與另兩名苦力正在屋內休息之際，突然有六、七名分持利刀及鐵鈎的惡漢，衝入屋，不由分說，揮動利器向三人撲擊，其中兩人奮敢閃避，脫圍逃走。混亂中，其中有兩人被擊致重傷，其中一人不治爽生，另一傷者送院留醫。

而死者則被該六、七名惡漢，包圍攻擊至遍體鱗傷，滿身鮮血，始脫圍逃離現場，而惡漢亦隨尾窮追，當死者逃至柳樹街近通州街附近時，終不支倒地，途人發覺後，即撥電報警。警方聞訊抵場，傷者已陷入昏迷狀態，由救護車送院急救，至今凌晨卅分，終因傷重不治爽生，警方在兇案現場附近檢獲死者的身份證，但證上的照片已被人撕碎。

警方在兇殺案後，出動大批探員在上述地點一帶進行搜查兇手，同時懷疑兇手可能是死者的同行中人，因兇手中有人持有苦力慣用之鐵鈎，而行兇原因可能涉及爭地盤而引起，然眞正原因如何：倘待警方作進一步調查。

機場跑道延長工程 阻延十五月 仍未能完成

建費可能增二千萬

【本報訊】啓德機場延長跑道三千呎之工程，竟比原定計劃阻延十五個月，仍未能完成。以是之故，原定需欵一億五千萬元者，現在可能增至一億七千萬元。

啓德跑道爲八千三百多呎，由於珍寶巨機等啓航，故當局將于延長，以利巨機升降。

去年，當局已先後完成延長五百呎，以策安全。

據報，由於工程上困難問題及難以獲必需之建造材料，致完成受阻。

澳商先後七度接打單信 疑匪竟出動全家取福欵

據說是遭惡飛恐嚇威脅

【本報訊】澳門消息：一名華僑商人最近一個月來先後七度接獲打單信，向他勒索一萬五千元，並指定時間地點交欵，每次他都向警方報案，直至第七封，埋伏的警員，竟然發覺有一家人包括夫妻父女總動員去取欵，經調查後，父親者被扣留，母女三人則暫時獲釋返家。

此宗涉嫌出動全家福的打單勒索案發生於澳門爐雀仔某號一名姓關華僑商人，在最近一個月內，他曾先接接獲七封打單勒索一萬五千元現欵信件，信中並出言恐嚇，如不交出該筆現欵，將用玻璃粉撒眼對付他全家人。事主每接勒索信件即向警方報案，一連五次佈置就緒，但無人到場取欵。

上週接獲第六封時，指明將一萬五千元現欵用紙包裹，放在火船頭街廣興泰爆竹廠碼頭對面一架泊車堆底，司法處派出警探在現場附近埋伏，至晚上九時許，見兩女童，一名十歲另一名八歲在舊車附近玩耍，稍後十歲女童馮細儀，鑽入車底，將該包現欵取出藏入懷中。警員初時以爲是巧合，取回現欵後，並將兩女童帶返其家交其父母。

直至前日關某再接第七封勒索信件，聲言將一萬五千元放在同一地點華樂園餐廳一架舊車內，事主同樣向警方報案，當晚九時許，警員到場埋伏，並派警員到夜呣街廿二號B二樓兩女童家監視，稍後母親黎寶玲及兩女兒離家外出，到火船頭街去，兩女童到舊車附近玩耍，其母則在附近徘徊，不久馮細儀又到華樂園舊車內將該包現欵取去，當警員上前將馮女截住時已發覺該包現欵已交給其母先行返家。不久馮女父親馮瑞文（卅五歲）向兩女接去不理會其妻。警員向父女三人截住搜查不獲，即返夜呣街搜查亦無所獲。

後來黎氏對警方稱：較早時有三名惡飛將該包裹取去，並稱：日前接獲惡飛恐嚇信件，聲言要兩女兒到上址取該包裹，否則全家不利，由於爲保全家安全，無法不向惡勢力低頭。

高升眞好運出色 好意七寶有水準

五月十六日，星期四

最後一課，僅半數參戰馬出試，新配則多，較矚目者爲新赤兎鄭棣池，寶石之王馬彼得，虎躍及金龍皇詹亞健等。

△詹亞健坐騎實力奇佳，今早分試華運綵，頂好運，順利，飛騰，高升等七駒。從走勢評價，高升及眞好運最出色，其餘各駒亦保持相當水準，敍料一戰，將成熱捧對象了。

△先惠霖利安，與彬家强之翡翠湖同試三段，前駒佔內欄，直路反手留住，火氣奇旺，後駒在半乘後按韁跟隨，亦見從容，態況在水準上，此雙同廐馬，均有留意價值。

△陳子銓過檔勁贏，傻試半里，按韁緩馳，爲狀態快，此駒質厚，長力亦足够，今番越級挑戰，得減磅之利，未可以等閒視之，賠率可觀，值得一博。

[illegible]穫。

△蘭尼策女將，與白禮棟之幸運時同試半里，前駒佔欄，起步後要經催始能跟上，直路衝刺，則有好感，狀態仍有水準，幸運時火氣較旺，勇況亦勝上回，今番機會，坐位可贏。

△霍利安試眞叻，快放六化郎，蹄姿嬌健，神氣亦生，狀態復最佳水準，今番出理想路程，論理是坐位望贏份子，屆時若同配摩亞，更値得防。

△好意由吉能試半里，直路勁上，步濶勁强，狀態是本季來最好一次，今賽長途，因無戰績可考，看來會有半冷分頭，而動態亦有備而戰，不可不防。

△何國英試七寶，疾馳半里，末段走勢，步穩且壯，矚目非常，此駒季內長期見好，今賽路程最宜，有合理賠率，不妨小試。

△龍都蘭尼，驥中雄白禮棟，併轡試半里，龍都在外檔按韁相就，姿態靚極，神采尤生，

肉類魚蝦蔬菜 今晨市場價格

（價格以每斤計算）

上肉	七元二角
牛肉	十一元二角
鷄	七元五角至八元
鴨	四元八角
泥斑	十元至十一元
紅衫	四元八角至五元
大魚	五元八角
鰂魚	五元六角
番茄	一元
蘿蔔	一元至一元二角
白菜	六角
毛瓜	八角至一元
冬瓜	一元二角至一元四角

百餘警員地毡式出動 突擊搜查北九龍區 查緝襲警奪槍案匪踪

【本報訊】隨着前日石硤尾新區發生襲警奪槍案之後，警方對匪徒的對策，目前已展開强硬的對策，昨晚出動百餘名男女警員，地毡式突擊搜查北九龍地區，並向區內居民查詢，搜集有關資料，歷八小時之多，務求購捕劫匪歸案。但至今凌晨截止並無拘獲任何涉嫌者。

一百三十名男女警方人員，以監幗子警員爲主，包括女警，便衣探員及軍裝警員等，分乘八部大卡車及多輛警車，昨晚七時開始，分別向不同地點進發。

全部警員分作五十二隊，每小隊出一名督察率領，携帶一份資料及一張印有其中一名匪徒的繪圖，紙上寫上說明有關前晚在石硤尾寓仔街石硤尾新邨第十九座對開馬路邊所發生的一宗四名匪徒襲警奪去佩槍的經過，紙上並印上匪徒的逃走路綫及案發時間，緝拿匪徒歸案及尋回一支編號RHKP一〇九二六的警槍。

負責調查該案之專案小組蔡聖生高級督察，昨晚六時許，會同深水埗區偵緝主任韋特，深水埗警署署長鄭展斌及機動部隊指揮胡端立及多名高級督察，在深水埗警署作出發前的部署及任務講解。偵緝主任韋特在會上向各人解釋此次的行動，並將一百卅名候命出發之男女警員分作五十二小隊，化整爲零，全面出動。

深水埗警署署長鄭展斌在會上對本報記者謂：所搜查的地區包括案發現場之石硤尾寓仔街，李鄭屋邨，元洲新邨，美孚新邨，蘇屋邨，長沙灣及深水埗一帶。由七時開始，將會歷時八個鐘頭之久。

當其中一隊監幗子警員於七時許開赴寓仔街時，上址居民初時以爲又有重要事件發生，人頭湧湧，警員遂開始搜查行動，並截查可疑行人，又向上址街坊逐一詢問，出示匪徒的繪圖，索取有關資料。

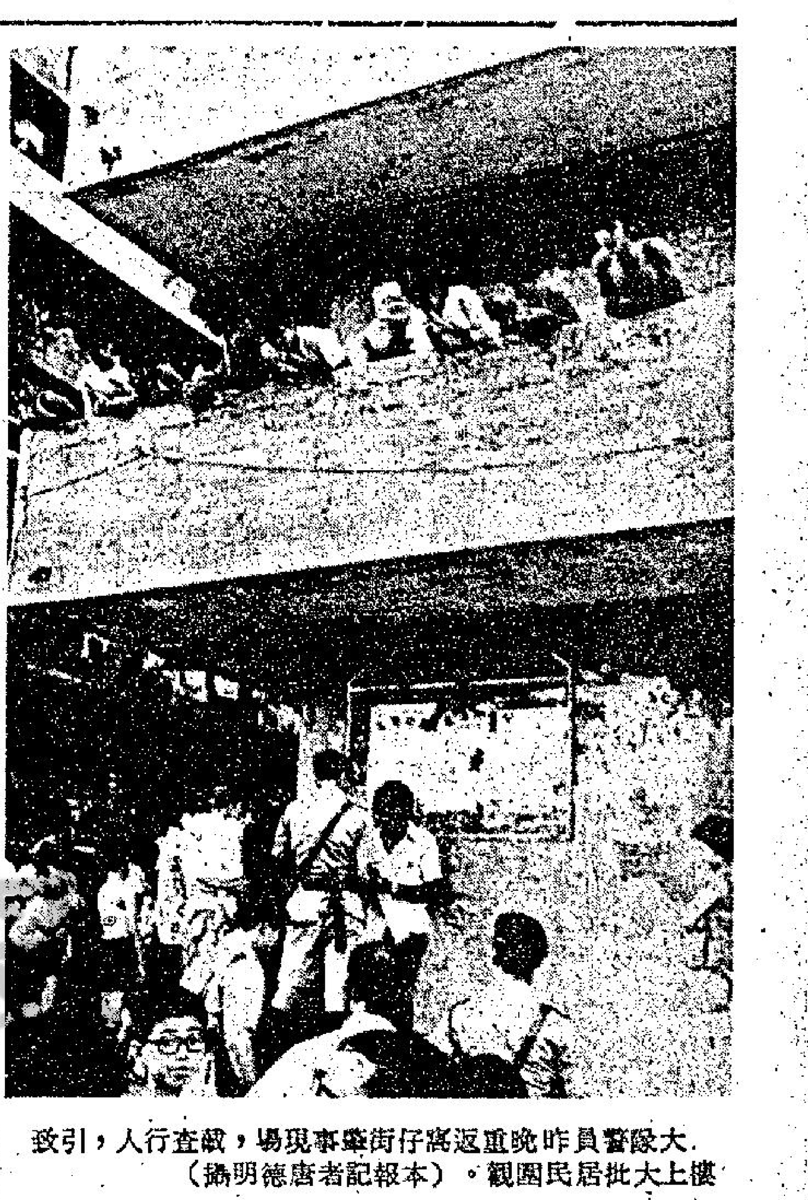

大隊警員昨晚重返寓仔街案發現場，人行查截，引致樓上大批居民圍觀。（本報記者唐德明攝）

中區大掃除運動 辦廚房清潔比賽

【本報訊】由中區民政署，中區市政局及中區四分區委員會之中區清潔大掃除運動，將於今（十六）日開始，至本月底止，今日下午六時，特假中區九如坊遊樂場舉行一簡單而隆重之開幕儀式，由市政局議員麥健士，中區民政主任黃張綠萍，中區市政主任蔡明暉，東南分區主席龐鼎元，東北分區主席白光，西北分區主席吳漢深及西南分區主席佘守仁聯同剪綵，並有麥健士議員主持揭幕，中區民政主任及市政主任授旗與分區主席出發，隨大放氣球，其中氣球附有名貴禮品乙份，最後主禮嘉賓領導作清潔示範，並有打垃圾蟲表演。

又由中區清潔大掃除行動委員會宣傳小組主辦之廚房清潔比賽，由於參加者非常踴躍，頭獎改爲價值一千三百餘元之威士丁雪櫃，二獎名貴廚房用具乙套，三獎名貴電咖啡壺，優異獎各得名廠電熨斗。

中區西北分區委員會爲響應中區清潔掃除大，特舉辦清潔運動攝影比賽。

助養保良局童 各方熱烈支持

【本報訊】保良局今年繼續推展助養運動以來，甚獲各方善長熱心贊助響應，截至日昨統計，接受助養局童已達七十多名。

參加助養的熱心人士，并不限於富庶人家，更不限於中年以上年紀；其中依靠工薪收入以維持生活的自領藍領階級，以辛勞所得的報酬來贊助這一善舉的人士越來越多，而二十歲以下的少年兒童佔有不小比例。

參加助養的善長，不但有殷商，有富家太太，還有公務員、文員、教師、護士、會計、售貨員、電器工人、裁縫、酒樓廚工，還有尚在求學的學生。現這一運動正在進一步推展中，該局總理呼籲各界人士更加廣泛地給予支持。

藍寶超人彩色電視機 最新設計運港傾銷

圖爲藍寶十四吋彩色電視機之最新型樣

【本報訊】大昌貿易行總代理之藍寶彩色電視機，以設計先進，品質超羣，爲各界有識之士爭相選購銷量日增。藍寶彩色電視機不祇在本港大受歡迎，亦同時備受歐美各地高級用家所推崇，尤以最新運港之十四吋「超人」彩色電視機，早爲歐洲富豪及玩家之寵物，以其綫路設計與世界各大電視台鑑定彩色標準專用之藍寶「編導型」同出一轍，採用全原子粒電路，配備電子自動關閉保險掣及活動栓塞防潮綫路板等週詳設備，更獨家首創十四吋彩色電視機而配有八個電子感應選台及雙重隱藏式天綫，轉台倍感方便。

荷蘭銀行旺角分行開幕

圖示荷蘭銀行旺角分行經理馬超正在歡迎新客戶。

【本報訊】荷蘭銀行爲方便旺角區工商業各界國際貿易押滙及坊衆人士經濟交流，提存欵項方便起見，特在花園街一八三號設立旺角分行，該行地點適中，交通便利。昨已開始營業，是日並設酒會，招待嘉賓。

荷蘭銀行創立迄今已逾個半世紀，而在本港所設之分行，亦已有七十年之歷史。財力雄厚，信用昭著，爲歐洲最大銀行之一，分行遍佈全球，且於去年採用電腦系統，加强對客戶之服務。

本報「讀者意見」 歡迎踴躍來信

本報刊出之「讀者意見」，目的在使讀者對政府及社會措施的利弊，有關公共事務的興革，發抒其個人意見，或作建設性的獻議，本乎誠懇與善之原則，把關係一般市民大衆的問題提出。

本報接到讀者意見之來函後，即按次序公開發表，來信時請注意下列事項：

㈠凡對公共利益有關之建議及批評，個人所受到或所見到的不平事項，以至涉及多數人福利的陳情，均可來函本報予以發表。

㈡凡來函涉及個人隱私，違背道德，或故意攻訐他人者，恕不刊登。

㈢來函請在信封上註明「讀者意見」字樣，寄本報總編輯收。並請寫明眞實姓名、詳細地址及電話（但不發表），以便需要時本報與其聯絡。

大大公司 招攷職員

(一)副店長兩人：須大學商科畢業，持有美國BA文憑尤佳。於人事管理，商品陳列，事務支配，及促進業務等，有卓見特知者，晉昇最速。

(二)樓面監督六人：須精明强幹，能瞭解店策，貫徹店章，及訓導屬下職員努力向善者爲合。

(三)百貨部副部長八人：對某類商品之市場供銷，有專門智識及經驗。並能推測潮流，迎合心理，開闢新路，創造新需者，是爲首選。有選貨頭腦，而又諳英語或其他外語者，出國任採購機會較多。

(四)百貨部小組長八十人：率領組員工作。須在組與組間，顯出其領導能力，有够水準的成績表現。百貨部小組類別甚多，自衣服足頭至金飾雜品，視各人經驗及所長錄用。

(五)特闢之「一元部」(PENNY SHOP)正副部長各一人：此項人才，須有能力搜羅本地及國外適宜產品，價格特別廉宜，品質非常實用者，以薄利方法推銷之。

(六)特闢之「折扣部」(DISCOUNT SHOP)正副部長各一人：此項人才，須熟悉雪櫃、冷氣機、電器、傢俬、家庭用品等成本及經銷情形，以折扣之方法發售，發揚服務至上精神。

(七)放音室主任一人：其人須有音樂素養，對音帶唱碟，名曲名譜，熟知於胸。並須編寫放音話稿，故文字鍛鍊，自亦重要。

(八)百貨部各組組員(即普通售貨員)四百人：初中程度，少壯年齡，不分性別，不需經驗。以對客和氣，對上負責爲基本條件。

(九)其他人員：秘書、公關、會計、收銀、事務、保安、接線、司機、管倉、送貨、搬運、司閣、電機、清潔、男女雜工，以及咖啡座男女侍役、廚房內正副廚師、冰室調製、餅房烘焙等，共二百人。

(十)應考須知：請先向彌敦道七六〇號大大公司面索或函索「應攷職員履歷表」，填妥後寄回上述原址。俟本公司分別詳細攷閱，認爲合格後通知定期面洽。

香港公共圖書館 HONG KONG PUBLIC LIBRARIES